

# Vivre à LIMOGES

Le magazine municipal d'information - Janvier 2023

177

## Limoges, *ville nourricière durable*

Pages 17 à 22



# LIMOGES, D'UNE VILLE VERTE À UNE VILLE NOURRICIÈRE

L'Organisation des Nations unies a fixé 17 objectifs du développement durable à atteindre d'ici 2030. Les actions et projets portés par la Ville s'inscrivent profondément dans cet engagement écoresponsable.

PLUS D'INFOS SUR

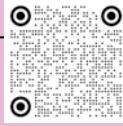

OBJECTIF

**15** hectares de culture

**258** animations de sensibilisation à la biodiversité à destination des enfants (169) et des seniors

Plus de **101 m<sup>2</sup>** d'espaces verts par habitant

LE NOUVEAU JARDIN ÉCOLOGIQUE DE NAZARETH

**4 500 m<sup>2</sup>** et **16** arbres plantés

L'AMÉNAGEMENT DU JARDIN DES SENS

**9 660 m<sup>2</sup>** et **27** arbres plantés

PRODUCTION MARAÎCHÈRE (CHIFFRES 2022)

2 SITES :

LA VERGNE

LA DÉLIADE

**800 m<sup>2</sup> + 8 000 m<sup>2</sup>**

PRODUCTION 2022 :

**5** tonnes de légumes et plantes potagères (oignons, ciboulette, échalotes, ...)

La végétalisation des façades :

plus de **100** demandes instruites

Développement de l'installation des récupérateurs d'eau pour tous les nouveaux projets



**200 kg** de courgettes



**589 kg** de carottes



**3 240 kg** de pommes de terre



**372 kg** de patates douces



**4 kg** de ciboulette



**14 kg** d'échalotes

Voir aussi dossier pages 17 à 23



## Chères Limougeaudes, Chers Limougeauds,

*Avant toute chose, je tiens à vous souhaiter une année 2023 qui soit la plus agréable et sereine possible.*

*Nous entrons dans une période de choix où les mots de tous bords doivent plus que jamais laisser la place aux actes qui ont du sens.*

*Avec les élus qui m'accompagnent, nous écrivons la partition que les professionnels de la Ville se chargent de mettre en harmonie. Mesures après mesures, nous transformons Limoges tout en prenant en compte les impératifs et contraintes qui se dressent devant nous.*

*Vous vous en doutez, nous sommes nous aussi confrontés à des dépenses qui sont en très forte hausse en raison de l'inflation. Mais cela ne doit pas nous empêcher de garder le sens des priorités pour ne laisser personne sur le bord du chemin, ni les jeunes, ni les seniors, ni les personnes fragiles.*

*Choisir c'est aussi savoir renoncer pour ne garder que l'essentiel.*

*Nous avons partagé des moments de joie avec Noël à Limoges que nous avons maintenu justement pour apporter un élan dans le cœur des limougeauds qui doit perdurer cette année.*

*En 2023, plusieurs défis nous attendent, mais lorsque je regarde les actions déjà entreprises, j'ai confiance.*

*Nous sommes une ville durable.*

*Nous sommes une ville solidaire.*

*Nous sommes une ville de plus en plus attractive.*

*Nous sommes une ville créative.*

*Alors regardons vers l'avenir et prenons nos responsabilités avec courage et détermination, tous autant que nous sommes.*

*Dans ce numéro, nous consacrons un article au budget voté par la Ville pour 2023. Il est primordial que vous ayez conscience de la situation à laquelle nous sommes confrontés et que vous puissiez comprendre nos choix.*

*Une chose est sûre, nous continuerons à investir pour Limoges, pour ses habitants et nous maintiendrons une offre de service public des plus efficaces et accessibles. J'entends ça et là que ce ne serait pas le moment de lancer des grands projets, et bien je dis qu'au contraire, la mission du décideur politique est d'anticiper pour l'avenir et de ne pas plier dans la tempête.*

*Nous nous devons de soutenir nos entreprises et nos emplois. Au-delà de l'investissement, nous devons optimiser nos services pour nous adapter à la demande des limougeauds. C'est par exemple pour cela que nous regroupons certaines antennes-mairie, que nous allons ouvrir une maison des seniors en centre-Ville, que nous misons sur la proximité de nos actes.*

*Je parlais plus haut de Limoges durable. Là encore, nous avons pris les devants et préparé l'avenir. Nous avons transformé nos outils de production pour qu'ils deviennent utiles. Certes, les fleurs d'ornement ont été remplacées par des légumes. Ils sont tout aussi jolis dans les parterres. Limoges est une ville verte, une ville nourricière capable*



*de produire des légumes de grande qualité pour nourrir les enfants.*

*Nous continuons également à végétaliser la ville partout où nous le pouvons. C'est la vocation des boisements d'avenir que nous avons commencé à installer par exemple. Mais vous aussi, vous pouvez y participer car nous avons donné la possibilité aux habitants de végétaliser leur façade ; une démarche bien engagée puisque de plus en plus de demandes sont déposées.*

*Toujours en pensant à demain, j'ai aussi le plaisir de vous annoncer que nous avons installé un nouveau conseil municipal des enfants. Je leur souhaite de concrétiser de beaux projets pour Limoges.*

*Et autre bonne nouvelle pour les acteurs de l'économie circulaire, les travaux du 1/3 lieu Bâtiment 25 situé à l'ex-caserne Marceau commencent. Ce sera un espace partagé et gorgé de ressources que de nombreux acteurs du territoire attendent avec impatience.*

*En janvier, les recenseurs mandatés par la Ville viendront peut-être sonner à votre porte. J'espère que vous saurez leur accorder quelques minutes pour répondre à leurs questions, mais soyez vigilant, pour dissiper les doutes quant à leur identité, leur portrait est publié dans les pages qui suivent*

*Fidèlement à vous.*

**Émile Roger Lombertie**

Maire de Limoges

 @ERLOMBERTIE

lemaire@limoges.fr

[www.moncarnetlimougeaud.com](http://www.moncarnetlimougeaud.com)



Pour Noël à Limoges, les **illuminations basse consommation** (100% LED) ont fait briller la ville. L'amplitude horaire chaque soir était fixée à 22 heures sauf veilles de Noël et du jour de l'An pour une économie de 100 heures, soit près de 60 % par rapport à 2021.

**Les décors**, tous recyclables et biodégradables, ont ravi les regards des enfants.

**La patinoire** a bénéficié d'un nouveau générateur de glace qui, fonctionnant au gaz R32, a permis de réduire de 35 % la consommation électrique par rapport aux autres années. L'épaisseur de glace à réfrigérer était aussi moindre : 6-7 cm contre 10-12 cm les années précédentes.

Dans son chalet, le **Père Noël et son lutin** ont vu défiler des milliers d'enfants.

Pour les amateurs de vins et chocolats chauds, les **gobelets** étaient consignés afin de limiter au maximum les déchets.

Place Saint-Pierre, le **son et lumière** était féerique.

Des spectacles et déambulations ont conquis le public.

**Revivez Noël à Limoges sur [7alimoges.tv](http://7alimoges.tv) et au fil des albums photos en ligne sur [limoges.fr](http://limoges.fr)**



**A-** Les **Pères Noël Verts du Secours Populaire** étaient aussi mobilisés aux côtés du bonhomme en rouge pour apporter aux enfants, familles et personnes âgées ou isolées, du réconfort, des jouets, des livres, des colis alimentaires festifs et tout une foule d'événements qui ont eux aussi fait mouche !

**B-** Sélection de dessins réalisés par les enfants qui ont participé à l'opération **Dessine-moi un Noël**.

**C-** Près de 500 visiteurs sont venus découvrir le musée vivant qui s'est installé à la Galerie des Hospices dimanche 11 décembre sous l'impulsion de la **Fédération régionale des groupes folkloriques du Limousin**.





@juskideau.pics

**Battle Instagram, les finalistes**

Photos finalistes de la battle photo lancée en décembre sur le compte Instagram de la Ville :  ville\_de\_limoges

24 concurrents en lice sur une semaine, soit 17 523 votes

- Victoire de @juskideau.pics avec seulement 5 votes d'écart : 413 à 408 votes

@seccotine\_moustic







Le concert donné le 8 décembre dernier en l'église Sainte-Marie par l'orchestre symphonique du conservatoire sur un répertoire baroque et les chœurs est l'aboutissement d'un projet porté par Étienne Mangot (à droite de la photo), spécialiste de la musique ancienne et nouveau professeur du Conservatoire à rayonnement régional. Proposé avec le soutien appuyé de la majorité des disciplines qui y sont étudiées, ce travail d'excellence, éclectique et haut en couleur s'est étalé sur une période de 2 mois et avait comme fil conducteur le compositeur Georg Friedrich Haendel : un travail sur les « water music », « le Messie », « les feux d'artifices Royaux » mais aussi des pièces comme un concerto pour harpe et pour orgue.



A



Voie  
B

Voie  
C

Voie  
D





Une mobilisation pleine de sens a eu lieu en gare de Limoges en décembre pour obtenir du PDG de la SNCF le rétablissement d'un trajet quotidien Limoges-Paris direct à 6 h au départ de Limoges, ainsi qu'un trajet retour le soir dans les mêmes conditions. Annulé sans concertation, ni information préalables, ce trajet, garant du désenclavement de Limoges, est indispensable au rayonnement des entreprises qui viennent s'y installer. Autre point noir au tableau mis en lumière : la détérioration progressive des infrastructures ferroviaires de la ligne POLT qui nécessite un investissement particulièrement conséquent. Le Conseil municipal réuni le 13 décembre dernier a également fait appel à la responsabilité de toutes les institutions parties prenantes pour obtenir le financement des opérations de régénération et de modernisation des voies. « Il y a urgence » ont rappelé les élus, professionnels et acteurs solidaires de cette action qui étaient réunis en gare de Limoges ce jour là. Les travaux doivent s'accélérer.

Budget 2023,

# Contraintes, économies et investissements

Avec des ressources de fonctionnement qui émanent des recettes fiscales (70 %), des dotations d'État (23 %) et des produits de services (7 %), la Ville devra faire face à de nouvelles contraintes budgétaires pour acquitter ses dépenses obligatoires et être en mesure de poursuivre sa dynamique d'investissement pour l'avenir de Limoges. Au cœur des enjeux : des choix et des arbitrages

« Administrer une ville, c'est tout d'abord parer à ce qui demeure primordial et faire des choix en conséquence. C'est en tout cas dans cet esprit que nous avons établi le budget de l'année 2023 », précise le maire de Limoges.

2023 sera tout d'abord confrontée à un taux d'inflation record, jamais aussi élevé depuis 40 ans. Un taux qui pèse à la fois sur les ménages, notamment les plus modestes, mais qui induit aussi des dépenses supplémentaires pour la Ville :

> augmentation du coût de l'énergie qu'il va falloir maîtriser, notamment à travers le pacte de sobriété énergétique dans lequel la municipalité s'est engagée pour les structures et bâtiments qu'elle gère (voir article pages 14, 15).

> Prise en compte en année pleine des revalorisations de salaires votée en 2022 et d'une première augmentation du SMIG en 2023 de 1,8 %. Dans cette situation déjà très tendue, la masse salariale est évaluée à 107 600 000 € en 2023 (+ 3,2 % par rapport au budget 2022).

> Augmentation des taux d'intérêts, là encore en raison de l'inflation. Les charges financières payées par la Ville en 2022 étaient de 1,5 million d'euros. Elles sont estimées à 2,8 millions d'euros pour 2023.

À ce surcoût s'ajoutent 5 millions d'euros pour les autres charges de fonctionnement (énergie, fournitures, alimentation pour les restaurants scolaires par exemple et contrats de maintenance, ...).

Au total, l'augmentation des dépenses de fonctionnement pour la Ville est mécaniquement estimée à plus de 10 millions d'euros pour 2023.

N'oublions pas non plus le soutien que la Ville devra certainement renforcer pour permettre au Centre communal d'action sociale de remplir ses missions.

## La répartition des dépenses de la Ville en 2023

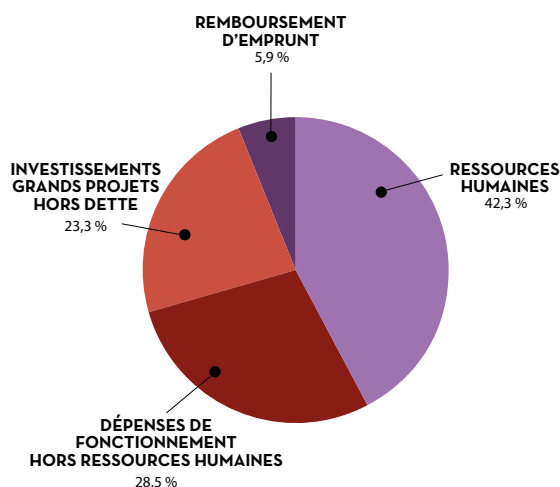

## Fonctionnement et investissement deux blocs

Le budget d'une collectivité territoriale est constitué d'une section de fonctionnement : charges courantes et vie de tous les jours et d'une section d'investissement.

La section de fonctionnement regroupe les dépenses liées au fonctionnement courant de la collectivité, dont bien sûr les charges de personnel, mais aussi les charges à caractère général comme l'électricité, les provisions, les dotations aux amortissements ou les intérêts de la dette. Côté recettes, cette section perçoit les revenus de la fiscalité et le produit des services : stationnement, entrées payantes, ...

La section d'investissement concerne les dépenses d'équipement, pour le patrimoine ou encore le remboursement du capital de la dette.

Côté recettes viennent les subventions, ainsi que la capacité d'autofinancement lorsque le solde de la section de fonctionnement est excédentaire et l'emprunt d'équilibre.

LA VILLE DE LIMOGES  
INVESTIT EN 2023

**25,2 M€**

**sont consacrés**  
aux aménagements  
urbains, aux espaces  
verts, à l'écologie et à  
la biodiversité

Entretien des parcs et jardins, des aires de jeux pour enfants, gestion du patrimoine arboré, économies d'énergie, les bords de Vienne, l'entretien des places, personnels affectés, etc.



LA VILLE DE LIMOGES  
INVESTIT EN 2023

**40,1 M€**

**sont consacrés**  
à nos enfants

Entretien et développement des crèches et des écoles, restauration scolaire, fonctionnement des écoles publiques et privées sous contrat, chèque culture, Conservatoire à rayonnement régional, aide scolaire, personnels affectés, etc.



### **Le pacte de confiance instauré par l'État**

Autre difficulté à laquelle devra se conformer la Ville : maîtriser ses dépenses de fonctionnement dans le cadre établi par le pacte de confiance - un nouveau dispositif de limitation des dépenses de fonctionnement des collectivités mis en place par le gouvernement dans le cadre du redressement des comptes publics.

Concrètement cela signifie que l'augmentation du taux de dépenses de la Ville pour tout ce qui touche à la vie courante, y compris les dépenses énergétiques, devra être inférieure à celui de l'inflation de 0,5 % : soit  $4,3\% - 0,5\% = 3,8\%$  du budget de fonctionnement de la Ville en 2023.

Une situation complexe face à l'explosion des coûts.

*Notez également que les dotations d'État ne représentent que 23 % du budget de la commune.*

### **L'épargne et les grands projets**

Sur la section de fonctionnement, l'épargne brute qui provient de la différence entre les recettes perçues par la Ville et ses dépenses est estimée à 19 millions d'euros.

Sur cette somme, 15 millions d'euros sont destinés à rembourser le capital emprunté.

Il reste donc 4 millions d'euros d'épargne nette qui seront utilisés pour financer les investissements avec un recours à un emprunt d'équilibre pour les grands projets si nécessaire, l'objectif étant de limiter la dette, les taux d'intérêts étant en hausse.

LA VILLE DE LIMOGES  
INVESTIT EN 2023

**36 M€**

**investis**  
dans l'économie locale  
dont :

- 9,1 M€ rénovation des écoles et des cantines
  - 2,3 M€ installations sportives
  - 4,5 M€ entretien patrimoine immobilier
  - 3,3 M€ création et aménagements d'espaces verts
  - 3,5 M€ modernisation de l'éclairage public
- et 14,9 M€ pour la lutte contre le réchauffement climatique



Même si tous les voyants sont au rouge et que la plus grande vigilance est de mise pour à la fois maintenir le service rendu à la population, tout en continuant à faire avancer Limoges vers la modernité, il est trop prématuré pour se prononcer sur les choix qui devront être faits à l'avenir ; le nerf de la guerre étant incontestablement l'énergie et sa gestion.

## La taxe foncière



Pour la taxe foncière, la revalorisation des bases par l'État dans le cadre de la Loi de finances s'annonce particulièrement élevée car calculée sur l'évolution de l'indice des prix à la consommation harmonisé, soit 7,1 %.

Elles sont calculées à partir de la valeur locative cadastrale de la propriété diminuée de 50 %. Sur ces bases s'appliquent les taux votés par la commune et la Communauté urbaine.

**Pour sa part, la Ville de Limoges n'a pas augmenté son taux d'imposition depuis 2017.**

## LA VILLE DE LIMOGES INVESTIT EN 2023

**23,1 M€**  
sont consacrés  
à la culture et  
à ses amateurs

Entretien et fonctionnement des équipements culturels municipaux : musées, réseau Bfm, centres culturels, soutien et/ou organisation à l'Opéra et aux grands événements [Francophonies, Lire à Limoges], soutien aux associations et aux structures culturelles, Ville d'art et d'histoire, personnels affectés, etc.



## LA VILLE DE LIMOGES INVESTIT EN 2023

**13 M€**  
sont consacrés  
aux sports et  
aux sportifs

Entretien du Palais des sports, des piscines, stades et gymnases, animations sportives, subventions aux petits et aux grands clubs, tournoi de tennis WTA, soutien aux athlètes de haut niveau, personnels affectés, etc.



## LA VILLE DE LIMOGES INVESTIT EN 2023

**32,7 M€**  
sont consacrés  
à la solidarité  
et aux seniors

Aide sociale d'urgence et logements, portage de repas à domicile, EHPAD, aide alimentaire et soutien aux associations, épicerie sociale et associative...



# Le budget municipal 2023 en chiffres

## Dépenses 2023

(budget prévisionnel)

254 093 000 €

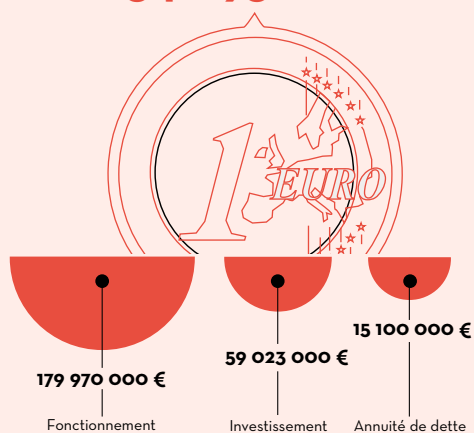

## Recettes 2023

(budget prévisionnel)

254 093 000 €

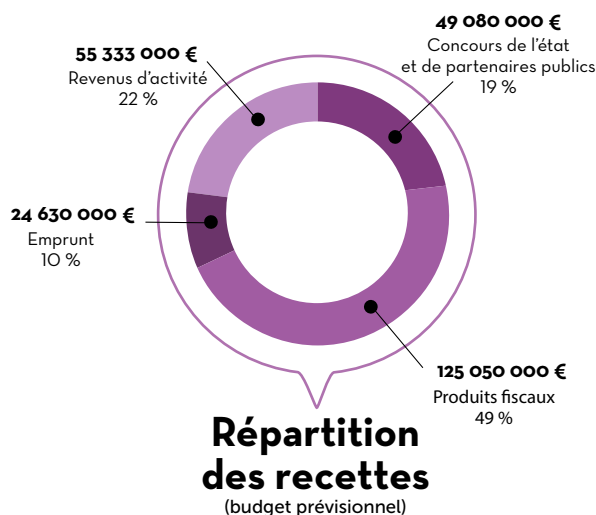
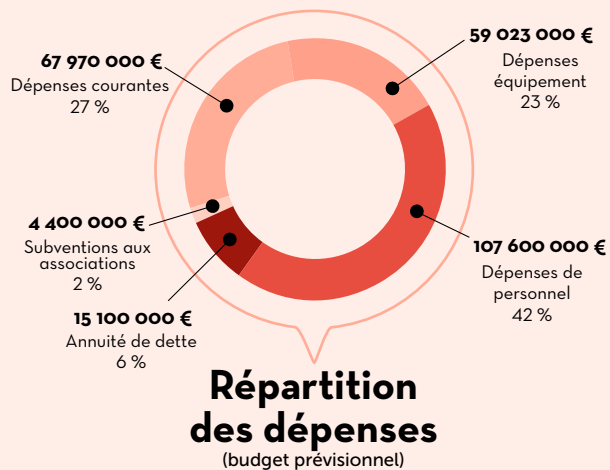
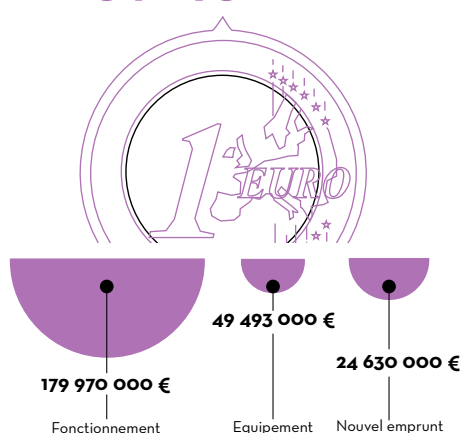

# Le pacte de sobriété énergétique

Des charges doublées sur l'année et des perspectives incertaines quand à l'évolution des tarifs imposés par les fournisseurs d'énergie ont incité la Ville à prendre les devants et à s'engager dans un plan de sobriété énergétique pour maintenir les services aux administrés. À consommation constante, la facture s'élèvera à 16 millions d'euros pour 2023. Face à cette augmentation, la Ville doit réduire ses dépenses pour faire chuter la note sous la barre des 13 millions. Des mesures graduées sont et seront donc mises en œuvre.

## Explications

La Ville de Limoges gère et entretient 617 bâtiments pour une surface à alimenter de 645 000 m<sup>2</sup> (chauffage, électricité, eau, ...).

**À pieds d'œuvre depuis des mois, la municipalité a engagé plusieurs actions très concrètes, tout en veillant au niveau de confort et à la sécurité de tous.**

> Des travaux de rénovation énergétique sont programmés sur la plupart des écoles depuis plusieurs années, mais il faudra encore du temps pour intervenir sur les 64 sites scolaires municipaux, certains étant d'ailleurs constitués de bâtiments multiples.

> La température des bâtiments municipaux est fixée à 18 degrés, 20° pour les crèches, 14° dans les gymnases selon les recommandations du ministère des sports, 21° dans les musées pour veiller à la conservation des œuvres.

> En matière d'éclairage public, 5 000 ampoules seront remplacées par des Led en 2023 grâce au soutien de la banque des territoires (voir encadré). L'éclairage pour la mise en valeur du patrimoine est éteint plus tôt : *1 heure d'éclairage en moins = une économie de 120 000 euros par an.*

> Sur les terrains de sport, l'intensité de l'éclairage le soir est diminuée et les matchs en nocturne sont limités au minimum.

> L'installation d'éclairage Led a débuté dans les gymnases (41 000 € d'économies par an).

> Partout où c'est possible, seule une ampoule sur deux est conservée.

> L'eau chaude est aussi progressivement supprimée des lavabos des bâtiments municipaux.

> L'installation de panneaux photovoltaïques sur les bâtiments municipaux est largement encouragée pour favoriser l'autoconsommation collective.

## Être solidaire et agir en amont

Comme l'expliquait le maire de Limoges lors de la conférence de presse donnée pour présenter ces actions : « L'enjeu n'est pas de diminuer le niveau de service à la population, dans les crèches, les écoles ou les EHPAD, ... ; mais de faire tout ce

que nous pouvons pour que la facture ne dépasse pas 13 millions d'euros. Dans le cas contraire, nous serons contraints de faire des choix et de prendre de nouvelles mesures.

S'il y a des délestages, nous les subissons, mais nous devons être capables de réagir avec les outils que nous avons pour limiter au maximum les conséquences.

## 4,16 millions d'euros pour la transition énergétique avec la Banque des Territoires

**La Banque des Territoires et la Ville ont signé un convention d'Intracting\* pour un total de 4,16 M€ afin d'accélérer le renouvellement de l'éclairage public.**

Grâce au plan de sobriété énergétique qui combine économies et auto-production d'énergies dans lequel la Ville vient de s'engager, elle pourra bénéficier d'un financement vertueux proposé par la Banque des Territoires pour réduire de manière substantielle la consommation électrique. Réalisé en lien avec ses actions en matière de développement durable, de préservation de l'environnement et de transition énergétique, cet accompagnement porte sur le remplacement de 25 % de l'éclairage public existant en LED soit 5 000 points lumineux qui s'ajouteront aux 3 000 déjà posés. Le financement Intracting d'une avance de 4,16 M€ sur une durée de 12 ans sera remboursé grâce aux économies d'énergie substantielles générées par la rénovation du parc lumineux. À terme, une économie de 83 % de la consommation énergétique est estimée.

\* dispositif financier vertueux pour favoriser la réalisation des travaux de performance énergétique générant des économies. Le montant accordé est calculé pour être remboursé par les économies d'énergie réalisées. Pour soutenir les collectivités territoriales dans leurs projets de sobriété énergétique, les conditions financières proposés sont réduites par rapport aux conditions du marché.



En matière d'utilisation de nos ressources, lorsque nous mettons un gymnase à disposition d'un club ou d'une association, éteindre la lumière en partant fait partie de ces gestes que nous devons tous observer ».

### Un engagement solidaire

« Nous sommes à un tournant de notre modèle social, de notre civilisation car nous ne pouvons pas continuer à surconsommer comme nous le faisons, a-t-il également insisté.

C'est un engagement solidaire pour lequel chacun de nous est concerné, un changement d'habitudes et de mode de vie face à une réalité.

En tant que maire, je dois raisonner en pensant au bien de tous, je dois aussi protéger la collectivité et garantir en priorité les services indispensables, même s'il faut aussi savoir préserver le plaisir de vivre tout en faisant attention à nos dépenses comme nous l'avons fait pour Noël à Limoges.

Je suis convaincu que la solidarité nous aidera à surmonter cette crise et que nous trouverons ensemble les solutions pour vivre et protéger les générations futures.

C'est pour cela qu'il nous faut continuer à investir pour Limoges et poursuivre nos actions ».



Remplacement des menuiseries à l'école Aristide Beslais le mercredi et durant les vacances scolaires et pose de nouvelles portes au gymnase Raynaud



## Tout savoir sur le passage de l'hiver 2022-2023



Rendez-vous sur [monecowatt.fr](https://monecowatt.fr)

Afin d'être en mesure de réagir dans les plus brefs délais en cas de coupure de courant, la Ville a mis en place une cellule d'urgence pour assurer la continuité des services.

Cet hiver, si les capacités de production d'électricité sont insuffisantes, RTE et les pouvoirs publics peuvent décider de délestages ciblés.

Ceux-ci seront mis en œuvre par Enedis. Les coupures localisées et tournantes seront d'une durée d'environ 2h. (le matin entre 8h et 13h, le soir entre 18h et 20h).

Une carte de l'état du réseau sur 4 jours est disponible sur le site internet ou sur l'application mobile « Mon ecowatt ».

Depuis « Mon ecowatt », il est possible de saisir votre adresse et de savoir si vous êtes concernés par le délestage.

Cette information sera disponible la veille de la coupure effective vers 17h00.

Vous pouvez également télécharger sur votre mobile l'application Enedis à mes côtés

Télécharge l'appli !



# Investissements et solidarité au menu du dernier Conseil de l'année

Comme il est de tradition désormais chaque année, le Conseil municipal a adopté en décembre son budget pour l'année 2023 (voir pages 10 à 13), suivant les orientations débattues lors de la séance de novembre. Auparavant, l'assemblée a adopté à l'unanimité une motion en faveur du rétablissement d'un trajet quotidien direct Limoges-Paris à 6 h au départ de Limoges (voir aussi p. 8) ainsi que l'accélération des travaux de modernisation des voies du POLT.

## Parmi les 60 dossiers examinés lors de cette séance :

> **Caserne Marceau** : le conseil municipal a approuvé le projet global d'aménagement de l'ancienne caserne Marceau en un écoquartier exemplaire prévoyant la construction de 150 à 200 logements neufs (parmi lesquels des maisons de ville) et un vaste espace public central d'environ 1,4 ha qui accueillera le marché du samedi matin et des espaces verts, apportant une réponse aux enjeux énergétiques et climatiques auxquels le territoire est confronté.

> **Subventions versées dans le cadre du contrat de ville** : le Conseil a adopté la participation financière de la Ville aux opérations 2023 du contrat de ville pour un montant de 568 595 €. Ces aides visent à soutenir des actions menées dans les 9 quartiers prioritaires dans le cadre d'un appel à projets dans les domaines de la cohésion sociale, de l'insertion et du cadre de vie.

> **Solidarité** : le Conseil municipal a voté en faveur de l'instauration d'un tarif de repas à 1 € (contre 2,70€ actuellement) au bénéfice des personnels qui assurent l'encadrement des enfants sur le temps périscolaire (référents périscolaires, ATSEM et animateurs périscolaires).

> **Ville Créative de l'UNESCO** : une délibération sur le showroom des Halles, lieu d'exposition municipal créé en novembre 2019, a été acceptée et programmée en janvier 2023 une 4<sup>e</sup> édition intitulée « le Labo des céramiques innovantes » autour

À revoir en ligne sur [limoges.fr](http://limoges.fr)

des savoir-faire sur toutes les céramiques, qu'elles soient décoratives ou technologiques.

L'exposition permettra de présenter deux exemples d'entreprise réinventant ou développant les usages et les qualités des céramiques dans le domaine de l'industrie à savoir l'entreprise 3D Minerals spécialisée dans la fabrication de machines d'impression en céramique 3D et le CTMNC (Centre Technique des Matériaux Naturels de Construction).

> **Accès à la culture** : le conseil municipal a adopté la reconduction du dispositif « Passerelle Culturelle » pour la période 2023/2025. Il a pour objectif de favoriser l'accès aux spectacles par un système de réduction tarifaire, mais aussi l'accès au milieu culturel dans sa globalité grâce à des actions d'accompagnement proposées par les structures culturelles.

> **Crise énergétique** : le conseil a approuvé la signature de la charte d'engagement EcoWatt afin de s'impliquer plus fortement dans une dé-

marche responsable aux côtés de RTE (Réseau de Transport d'Électricité) et de l'ADEME (Agence de la transition écologique).

Cette convention s'intègre dans le plan de sobriété énergétique et prévoit des mesures conjoncturelles liées au chauffage des bâtiments, à l'éclairage public ou à la régulation des usages (voir aussi dossier p 14-15).

## LE CONSEIL MUNICIPAL

Le Maire et ses adjoints forment la Municipalité.

La municipalité dans un souci de transparence et de proximité à l'égard des citoyens donne, depuis 2014, accès aux comptes rendus d'affichage des conseils municipaux ainsi qu'aux ordres du jour et aux captations vidéo des conseils municipaux. Le libre accès à l'information peut donc s'effectuer selon différents médias, 24h/24 sur le site internet de la ville.



Ordres du jour du conseil municipal



Comptes-rendus des conseils municipaux



Rediffusions des séances du conseil municipal

Le Maire et ses adjoints forment la Municipalité.

Les délibérations et comptes rendus.

## De nouvelles délégations pour 4 élus

des évolutions et changements sont intervenus dans les délégations de certains élus : Nadine Rivet, Philippe Pauliat-Defaye, Muriel Laskar et Frédéric Roch. Leurs délégations sont consultables sur le site de la Ville, rubrique Citoyenne > Le maire et les élus > Le maire et ses adjoints ou en flashant ce code





A scenic view of a park with a stream, trees, and a sun flare. The sun is low in the sky, creating a bright flare and casting long shadows. The trees are lush and green, and the stream flows through the center of the park. The overall atmosphere is peaceful and natural.

# Limoges durable

En adoptant 17 objectifs en faveur du Développement durable avec une mise en œuvre formalisée dans un agenda 2030, la Ville de Limoges renforce ses actions en matière de prévention. Cohésion sociale, solidarité, projets écoresponsables et porteurs de sens, préservation de la biodiversité et des ressources, lutte contre le réchauffement climatique, la mobilisation est sur tous ces fronts. Mais désormais, les mots doivent laisser la place aux actes.

Ville exemplaire en la matière, Limoges amorce un nouveau tournant pour répondre aux enjeux d'actualité : en 2023, la cité porcelainière sera ville nourricière, les habitants pourront végétaliser leurs façades, la nature s'installera partout où elle le pourra : boisements, vergers prennent progressivement racine.



## Durable



Laure Marliac, directrice adjoint des espaces verts, de l'environnement et de la biodiversité à la Ville



Nadine Rivet, adjointe au maire déléguée à la petite enfance et ville nourricière

Chacun d'entre nous est en mesure de citer bon nombre d'espaces verts, parcs, jardins, coulées vertes ou tout autre site de verdure en ville.

Dans l'environnement urbain, chaque espace a son utilité et porter une vision globale de l'aménagement est indispensable pour créer une ville qui vit. « Nous avons deux défis majeurs à relever, insiste Émile Roger Lombertie, maire de Limoges.

*Le premier est de faire vivre Limoges, de faire cohabiter l'urbanisation et la nature en ville. Le second est de parvenir à être le plus autonome possible vis-à-vis des ressources et énergies dont nous avons besoin.*

*Nous avons déjà commencé ».*

### Vers une ville nourricière

Quelques potagers urbains ont fait leur apparition en ville ces derniers mois. Ils sont en quelque sorte la vitrine d'une action de plus grande envergure puisque sur deux sites municipaux : la Vergne et la Déliade, la maraîchage à grande échelle se développe.

« Nous produisons déjà des légumes à destination des restaurants scolaires, et bientôt des Ehpad et crèches, précise Laure Marliac, directrice adjointe aux espaces verts.

*Nous allons progressivement étendre nos parcelles avec un objectif de 4 hectares cette année.*

*Nous visons une autonomie complète pour la fourniture des légumes que nous cultivons sur deux restaurants : Léon Blum et Bellevue en 2023, mais surtout, nous espérons réussir à étendre cet approvisionnement local et durable à hauteur d'1/3 des légumes servis dans tous les restaurants scolaires municipaux - hormis certains pour lesquels la production s'avère trop complexe.*

*À terme, nous cultiverons aussi des fruits comme les fraises et nous utiliserons les serres municipales pour étendre les périodes de production ».*

Un réel challenge pour les jardiniers de la Ville qui sont finalement en train d'apprendre un nouveau métier et de reconvertir les outils avec lesquels ils avaient l'habitude de travailler.

« Limoges devient ville nourricière, se réjouit Nadine Rivet, adjointe au maire.

*Portée par la montée en puissance de sa régie maraîchère, la ville mise sur la qualité des produits servis aux enfants, le recours à des circuits vraiment très courts, mais aussi sur la limitation des pertes, puisque les productions non utiles aux restaurants scolaires seront données à l'Épicerie sociale et éducative notamment.*

*Pas d'intermédiaire, pas de gaspillage, la fraîcheur des produits, tout est là !*

*La culture maraîchère a donc un sens. Preuve en est : l'engouement pour les jardins familiaux dans les quartiers et le succès de la première distribution des légumes produits en ville le 16 décembre ».*





Damien Sonthonnax, assistant patrimoine arboré à la direction des espaces verts

Mais quand l'heure est au choix des priorités, « produire des légumes pour nourrir les enfants est porteur de sens », conclut Laure Marliac. Dans le même élan, la plantation de vergers en ville se poursuit, comme ceux qui ont été créés à Landouge, où au jardin partagé du parc des étoiles du Val de l'Aurence.

### Des boisements d'avenir

Par-ci par là, sur le territoire communal, des parcelles sont inoccupées et ne présentent pas les atouts nécessaires pour y installer une activité ou un service.

C'est par exemple le cas de la zone qui se situe le long du pont Guingouin sur la Vienne, en contrebas du talus. Pour occuper ce type d'espace, l'une des actions mises en œuvre consiste tout simplement à planter des arbres.

### 1 200 plantations déjà

Comme l'explique Damien Sonthonnax, assistant patrimoine arboré à la Ville « nous avons commencé au parc de l'Aurence, puis au Mas Jambost en 2022, du côté de la rue Jules-Raimu et rue Harry-Baurr avec pas loin de 1 200 plants déjà en terre. Notre stratégie de plantation en mélange d'essences permet de rendre les boisements plus résilients face au bousclement climatique.

Ces plantations avec diverses strates d'essences participent à l'entraide entre les arbres et permet au boisement de pleinement jouer son rôle. Parmi la diversité d'arbres plantés, je pourrai citer à titre non exhaustif des pommiers, sorbiers, cormiers, chênes, tilleuls, aulnes, mélèzes, calocèdres, pins, alisiers, aubépines, ... »



À ce jour d'autres sites sont envisagés comme route de Condat pour l'installation d'une haie champêtre, une parcelle rue de Saint-Gence, le renforcement d'une haie rue du Général-Catroux, ou un petit espace à côté de la piscine des Casseaux.

« Il faut bien avoir à l'esprit que la forêt ne pousse pas en 1 jour, qu'il faut être patient, poursuit-il. L'objectif est surtout de planter de façon pérenne ».

## Du vert à bon escient



Vincent Léonie, adjoint au maire à l'urbanisme et aux espaces verts

« Parvenir à concilier des exigences contradictoires pour optimiser les espaces urbains, densifier la ville et en parallèle construire une ville moins minérale, plus végétalisée n'est finalement pas si contradictoire que ce que l'on pourrait croire, précise Vincent Léonie, adjoint au maire délégué à l'urbanisme et aux espaces verts.

Pour cela, il convient de voir la ville dans sa globalité et d'aborder chaque projet vis-à-vis des autres. Il est aussi primordial d'inclure des critères en faveur du développement durable dans toutes nos actions et à tous les niveaux :

du cahier des charges des constructions nouvelles, jusqu'à l'aménagement de projets urbains par nos partenaires.

Le plan local d'urbanisme lui-même comporte des incitations à végétaliser Limoges. Cet enjeu est très bien illustré par le nouvel aménagement de l'entrée de ville aux Casseaux où le siège social du Crédit agricole comportera des espaces verts pour les habitants du quartier - au Sablard aussi avec le projet du Point immobilier qui va permettre un renouveau de tout ce secteur en lien avec la Vienne et le parc d'Auzette.



Le jardin écologique de Nazareth. Un espace de verdure en ville propice à la préservation de la biodiversité

## Label oblige

**La Ville vient tout juste de décrocher le label écojardin pour le jardin de Nazareth et la vallée de l'Auzette.**

Symbole de la valorisation d'une démarche de gestion écologique des sites, selon un ensemble de critères : préservation des ressources, qualité des sols, gestion des déchets, gestion de l'eau, communication, actions de sensibilisation, ..., cette récompense conforte les actions entreprises par la Ville.

Elle prouve aussi l'engagement continu des équipes, puisque des critères sont établis pour en poursuivre la mise en œuvre durant les 3 premières années où ce label est attribué.

**Toutes les infos en flashant ce code ou sur [www.label-ecojardin.fr](http://www.label-ecojardin.fr)**



## Un engagement solidaire

Pour structurer ses actions et inciter le plus grand nombre à la suivre, la Ville a adopté **une charte des objectifs du développement durable** qui répond aux objectifs édictés par l'Organisation des Nations-Unis dans son agenda 2030. Tel un fil rouge, elle trace une ligne de conduite qui repose sur des valeurs partagées par les signataires.



Le **Label Limoges durable** quant à lui vient souligner la mise en œuvre d'une action concrète en faveur du développement durable. Il est décerné gratuitement aux acteurs qui ont vocation à valoriser un projet quel qu'il soit pour répondre au moins à l'un des objectifs de la charte, mais forcément dans une logique de partenariat au bénéfice du territoire.

L'objectif est une fois de plus de susciter l'engouement du plus grand nombre à entrer dans un cercle vertueux en faveur de la préservation de la planète, mais aussi de bien vivre en société.

**Toutes les infos sur [villedurable.limoges.fr](http://villedurable.limoges.fr)**



# Végétaliser sa façade



Et si nous parlions de forêt urbaine, non pas du concept qui en émane, à savoir végétaliser la ville, mais plutôt des solutions qui sont mises en œuvre pour y parvenir.

Comme l'explique Frédéric Roch, conseiller municipal d'opposition à qui le Maire vient de confier la délégation végétalisation à l'échelle de la commune : « encourager la nature en ville et ainsi agir contre le réchauffement climatique est un enjeu qui dépasse les opinions politiques. La Ville agit pour les espaces verts qu'elle gère, pour l'implantation de végétaux sur l'espace public comme nous le faisons rue Jean-Jaurès par exemple, mais pour créer une véritable couverture végétale, il faut prendre en compte tous les espaces, qu'ils soient publics ou privés.

La végétalisation des façades est l'une des solutions. Même si le processus a débuté doucement, aujourd'hui les demandes affluent, ajoute Marc Trouilhet, référent protection et en-



## Un rôle de citoyen

« Végétaliser l'espace urbain est un devoir de préservation du vivant qui dépasse tous les clivages politiques », explique Frédéric Roch avec passion.

En charge de la délégation végétalisation depuis quelques mois, il a souhaité relever ce challenge car il a à cœur de travailler sur les questions d'environnement et de développement durable. « Il y a urgence ! »

Parce ce qu'il aspire à être dans l'action au service des citoyens, cette mission qui lui a été confiée est pour lui « une responsabilité. La municipalité fait ce qu'elle doit sur le domaine public, tant pour les espaces verts que pour limiter une trop grande artificialisation des sols à travers la ville.

Notre action doit désormais être incitative envers les particuliers qui peuvent aussi participer au combat. Tout le monde - ou presque est d'accord avec cette idée, maintenant faisons-le ! »

richissement du patrimoine espaces verts de la ville.

En 2022, j'ai traité plus de 100 demandes d'habitants qui souhaitent faire pousser des plantes sur leur façade ou au pied.

La démarche est réalisée sans frais

pour le demandeur. Il suffit de remplir le formulaire en ligne sur le site de la Ville et de suivre les indications. La demande est ensuite instruite en quelques semaines, le temps d'obtenir les autorisations nécessaires.



Durable



Une fois l'accord donné, une équipe se rend sur place pour faire un trou dans le bitume, y mettre de la terre. Il ne reste plus qu'à aller acheter un peu de terreau pour l'enrichir, des plantes qui supporteront le climat et seront forcément peu gourmandes en eau.

« Je me rends toujours sur place pour étudier la demande. Nous sommes aussi là pour conseiller les habitants dans leur choix, ajoute Marc Trouilhet.

De manière plus générale, notre rôle est de préserver au maximum la nature en ville et de veiller à ce qu'une plante grimpante n'aille pas envahir la maison du voisin ou empiète sur une voie de circulation.

C'est d'ailleurs un travail que nous menons pour la plupart des projets urbains qui sont lancés, lors de l'instruction des permis de construire notamment.

Pour les arbres d'alignement comme rue Saint-Éloi ou avenue de Louyat, nous avons choisi des spécimens dont le port est adapté et nous essayons de mélanger les essences pour favoriser la biodiversité ».

**Plus d'informations sur la végétalisation des façades sur [limoges.fr](http://limoges.fr) ou au 05 55 45 93 88 - 06 86 42 68 60**

**Renseignements par mail : [marc.trouilhet@limoges.fr](mailto:marc.trouilhet@limoges.fr)**

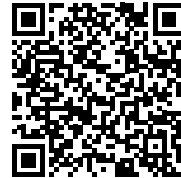

**Formulaire de demande en flashant ce code**

## Façades en couleurs place de la Ré

Ce sont de bien belles couleurs qui illuminent désormais les façades des immeubles de la place de la République qui ont été ravalées en 2022. Sur 10 immeubles concernés les travaux de la moitié d'entre-eux sont achevés - pour certains immeubles, le ravalement se poursuit sur les autres façades, boulevard Carnot notamment.

### Un constat au départ

Malgré l'existence d'aides incitatives auprès des propriétaires, de nombreuses façades en mauvais état nuisent à l'image du centre-ville et nécessitent des travaux de rénovation.

Pour répondre à cette problématique, une première campagne de ravalement obligatoire a été mise en œuvre suite à une délibération du conseil municipal en date du 3 avril 2018 : plus d'une cinquantaine d'immeubles situés dans les rues du Clocher, du Temple, du Consulat, Charles-Michels,

des Allois et sur la place Saint-Michel était concernée.

Une seconde campagne a ensuite été lancée pour les immeubles situés autour de la place de la République et pour accompagner le réaménagement des bords de Vienne : 30 immeubles étaient ciblés. Certains chantiers sont donc terminés, d'autres en cours.

Une troisième campagne doit débuter en 2023 sur le secteur situé sur le pourtour de la place Carnot et dans la partie basse de la rue Montmailler.

Toutes ces actions sont réalisées en lien avec les propriétaires que la Ville accompagne.

D'ailleurs, au regard des efforts qui leur sont demandés, un règlement de soutien financier a été mis en place en application préalable de la mesure de ravalement obligatoire. Il permet d'attribuer une subvention de 30 %, plafonnée par une enveloppe de 130 000 euros HT de travaux.

**Plus d'infos sur [limoges.fr](http://limoges.fr), rubriques Pratique > Logement > Campagne de ravalement de façades**





# Pour des écoles plus vertes

Quand il s'agit de se mettre au vert, les écoles n'échappent pas à la règle. Désimperméabilisation des cours et travaux de rénovation énergétique sont dans l'air du temps, mais avec 64 sites scolaires, les chantiers se suivent, mais ne se ressemblent pas.

Fini les cours d'école en goudron avec de la peinture au sol pour tracer les contours des jeux de notre enfance.

Parce qu'il est plus que jamais primordial de lutter contre l'imperméabilisation des sols et parce qu'il faut redonner toute sa place à la nature dans notre environnement, la Ville s'est engagée dans une démarche de végétalisation des cours d'écoles.

## Ça ne fait que commencer

L'objectif est à la fois de concilier la place du végétal dans les futurs aménagements et de rénover les cours existantes pour répondre aux enjeux climatiques d'aujourd'hui.

Le groupe scolaire Condorcet Roussillon dont la restructuration devrait se terminer en 2023 est le premier groupe scolaire à bénéficier de cette approche.

Deux cours sont déjà terminées et la troisième sera entièrement rénovée d'ici quelques mois, avec une surface de 1 500 m<sup>2</sup> en copeaux de bois, soit près de 50 % de cour désimperméabilisée. Une vingtaine d'arbres seront plantés dans ces espaces débitumés et le long de l'avenue du Roussillon. Les arbres existants profiteront également de ces sols qui respirent et pourront restituer de la fraîcheur lors des beaux jours.

## Plus que durable du côté de l'école Blanchot

L'été prochain, c'est l'école René-Blanchot à la Bastide qui accueillera de nouveaux espaces végétalisés : 805 m<sup>2</sup> de copeaux de bois,



Des travaux de désimperméabilisation de la cour de l'école Condorcet ont débuté en décembre.

470 m<sup>2</sup> de pelouse, 15 arbres, 107 arbustes, 14 jardinières, un compositeur et un système de récupération de l'eau de toiture de 8 000 litres. Divers espaces ludo-sportifs adaptés aux tranches d'âge seront créés. Le projet prévoit la possibilité d'ouvrir l'une des 3 cours de l'école le week-end pour que les habitants du quartier puissent en profiter et accéder aux jeux pour enfants.

À proximité de cette troisième cour, derrière le gymnase, deux frontons de foot/basket seront également installés.

## Et ça continue

3 groupes scolaires sont concernés par de nouvelles conceptions qui débutent cette année : Bellevue, Jules Ferry et la maternelle Jacques Brel. Ces cours pilotes permettront de tester un référentiel d'aménagement qui est encore en cours d'élaboration. À ce titre d'ailleurs et pour bénéficier des expériences conduites ailleurs, les services de la Ville ont visité des cours d'écoles déjà réaménagées dans d'autres collectivités.

## De nouvelles portes et fenêtres dans les écoles

À l'école Blanchot, le chantier de remplacement des menuiseries, soit 257 fenêtres et portes, se poursuit jusqu'en avril. Ces opérations de rénovation sont aussi en cours dans 4 autres établissements : les maternelles Beslais et Herriot et les élémentaires Herriot et Les Feuillants. 75 % du travail est déjà terminé sur ces sites-là !

## 2 millions d'euros

Depuis le lancement de la campagne de rénovation des menuiseries dans les écoles municipales, 1 000 fenêtres et portes ont déjà été remplacées depuis 2021, soit 698 unités pour un montant de 2 millions d'euros. Le remplacement des menuiseries de l'école Jean-Macé - 373 unités - débutera en juillet. La consultation des entreprises est en cours pour l'école Léon-Berland.



## Le conseil municipal des enfants est élu

Les élections des membres du nouveau Conseil municipal des enfants (CME) se sont déroulées jeudi 24 novembre dans 33 écoles élémentaires publiques et privées de la ville.

Parmi les 326 candidats (194 filles et 132 garçons), 66 enfants (de CM1 et CM2) ont été élus et vont ainsi siéger pendant deux ans (de novembre 2022 à novembre 2024) au sein de cette instance.

La première séance plénière d'installation de ce nouveau CME s'est tenue samedi 10 décembre dans la salle du conseil municipal.

### À pied d'œuvre pour Limoges

Au fil de leur mandat, ils travailleront au sein de différentes commissions pour concrétiser leurs projets et agir pour leur ville. **Retrouvez toutes les actions déjà engagées dans la page qui leur est dédiée sur [limoges.fr](http://limoges.fr) et visionnez les reportages sur [7alimoges.tv](http://7alimoges.tv) en flashant ce code.**



### L'école en extérieur

Parmi les actions portées par les élus du conseil municipal des enfants, les jeunes de la commission cadre de vie et environnement ont travaillé avec l'Inspection académique et la direction des espaces verts de la Ville pour organiser des classes en extérieur.

5 sites ont ainsi été aménagés à partir de matériaux naturels ou de récupération : au parc Victor Thuillat en centre-ville / au parc du Talweg au Val de l'Aurence / au parc Nadalon en bord de Vienne / à côté de l'espace Sanfourche à Beaubreuil / au parc de l'Aurence 1 du Vigenal. Les sites sont ouverts aux enseignants sur réservation préalable.



Toutes les infos sur le Conseil municipal des enfants sur [limoges.fr](http://limoges.fr), rubriques Citoyenne > Le conseil municipal des enfants

## Prévention et sécurité, quand l'union fait la force

**Le séance plénière du Conseil local de sécurité et de prévention de la délinquance (CLSPD) se tenait jeudi 8 décembre à l'hôtel de ville.**

Présidé par le maire de Limoges, le CLSPD permet à tous les partenaires de la sécurité publique de se réunir : préfète de la Haute-Vienne, procureur de la République, représentants des associations, bailleurs sociaux et du conseil départemental. **L'objectif** : aborder concrètement les problématiques de terrain pour définir la mise en œuvre et la coordination d'actions concrètes.

Comme l'explique Cyril Sarlin, directeur sécurité, prévention, salubrité à la Ville, « nos actions s'inscrivent dans une stratégie de prévention de la délinquance d'envergure nationale ».

### En actes

« Elles portent en priorité sur la tranquillité publique, la prévention du premier acte délinquant, et la récidive des mineurs et jeunes adultes, sans oublier la prévention sur un large panel de sujets sociétaux, poursuit-il.

À ce titre, nous intervenons dans les écoles primaires pour la prévention routière, dans les collèges pour faire découvrir les métiers en uniformes, auprès d'un large public dans le cadre des violences intrafamiliales, des conduites addictives, de la lutte contre le harcèlement, ... En 2018, la Ville était déjà novatrice en matière



Cyril Sarlin, directeur sécurité, prévention, salubrité à la Ville

de lutte contre la radicalisation, avec sa cellule municipale de prévention, des formations sur les valeurs de la République et laïcité et des sessions de détection des signaux faibles de radicalisation ». La nouvelle feuille de route intègre de nouveaux enjeux : la prévention de la radicalisation, du repli communautaire et la sécurité de personnes vulnérables.

Lors du CLSPD, après un bilan des actions entreprises, un nouveau Plan local de sécurité et de prévention de la délinquance a été adopté pour 2022-2026.

« Tous les moyens dont nous disposons concourent à la quiétude du cadre de vie, ajoute le maire de Limoges : les cellules de veille, la vidéo-protection, les policiers dans la rue, même les citoyens à travers les conseils de quartier et grâce à leur vigilance sont des atouts ».





# Jean-Philippe Bordes directeur de la police municipale

La police municipale de la Ville de Limoges intervient sur le terrain pour veiller à la quiétude du cadre de vie. À sa tête depuis quelques mois, Jean-Philippe Bordes manage ses équipes avec la volonté de renforcer la proximité et la polyvalence des équipes. Rencontre

Après 31 ans dans les corps de Gendarmerie, Jean-Philippe Bordes est depuis le mois de septembre le nouveau directeur de la police municipale.

Habitué à gérer les équipes, il a accepté ce poste pour prendre un nouveau départ. Il confie d'ailleurs avec humilité avoir souhaité changer de voie car il avait atteint « le sommet de sa carrière après avoir été nommé capitaine de l'escadron motorisé de sécurité routière de Dordogne ».

Ce nouveau poste est une occasion de revenir dans la ville dont il est originaire et où il a vécu, mais aussi d'apporter sa vision de la sécurité publique au bénéfice des habitants.

## Partager des valeurs

« Je travaillerai pour que l'on développe encore plus la police de proximité dont nous avons besoin, précise-t-il.

Même si mon rôle porte sur le management, je suis convaincu que l'approche de terrain fera la différence.

Les équipes : 85 professionnels dont 65 policiers, ceux du Centre de supervision urbain en charge de la vidéo-protection et les agents de surveillance de la voie publique, font preuve de motivation pour accomplir leurs missions.

Un policier municipal doit être capable de faire de la prévention auprès des jeunes, devant les établissements scolaires, dans les classes dès le plus jeune âge, mais aussi d'intervenir pour veiller à la sécurité publique dans toute situation et partout sur le territoire de la ville. **100 % des effectifs en tenue sont dans la rue, auprès de la population**, poursuit-il.



Je crois profondément en l'avenir de la police municipale pour veiller à la tranquillité du cadre de vie. Mais pour qu'elle puisse agir, une évolution des prérogatives semble indispensable. Nous devons avoir les moyens de répondre aux attentes de la population qui compte sur nous ».

Séance plénière du Conseil local de sécurité et de prévention de la délinquance (CLSPD) jeudi 8 décembre à l'hôtel de ville



# 3 205 825 € euros versés par la Ville à 194 associations et clubs sportifs en 2022

Les subventions ont été votées au cours des différents conseils municipaux de l'année 2022. Vous trouverez ci-dessous la liste des subventions votées aux associations et clubs sportifs que la Ville accompagne pour les aider à remplir leurs missions et, de fait, favoriser la création de lien, la mixité sociale, ou bien encore la solidarité. Au total, c'est un montant de 3 205 825 euros (hors prestations logistiques et en nature) qui a été versé aux 194 associations qui en ont fait la demande.

Accorderie	7 000 €
ADPPJ Reliance	900 €
Aéroclub Limoges Bellegarde	1 500 €
AIDES	3 500 €
ALIS (jeu)	500 €
ALIS Entre 2	800 €
Alliance Judo Limoges	15 000 €
Alouette Foyer Club Rive Gauche	2 900 €
Alouette Foyer Club Rive Gauche	2 000 €
Alouette Foyer Club Rive Gauche	500 €
ALSEA - Trait d'Union	5 000 €
Amicale Champ Dorat	250 €
Amicale Franco Portugaise de Limoges	1 100 €
Amicale Laïque La Bastide	200 €
AMIS DU MUSEE BEAUX ARTS	1 000 €
APF France Handicap	3 000 €
ARABESQUE	500 €
ARCHEOLOGIE EN LIMOUSIN	1 000 €
ARSL (Association de Réinsertion Sociale du Limousin)	8 000 €
AS BAD 87	6 000 €
AS Bowling Club Limousin Limoges	900 €
AS Legrand	1 800 €
AS Omnisports Limoges Roussillon	1 500 €
ASP 87 Clowns Doux	700 €
ASPTT Limoges	107 000 €
Association de la Retraite Sportive Limoges	2 100 €
Association Limoges Couleurs Basket LABC2CSP	8 000 €
Association Limousin de protection animale	1 800 €
Association Limousine de Défense des Usagers de la Santé (ALDUS)	200 €
Association pour la Prévention du Psychotrauma chez l'Enfant en Limousin (APPEL)	1 000 €
Association Tour du Limousin organisation	30 000 €
ATD Quart-Monde	300 €
Banque Alimentaire	7 500 €
Baseball Softball Club de Limoges	1 200 €
Bellevue Naugat	800 €
BMX Club Limoges	1 500 €
Cadets et Cadettes de Saint-Michel	3 200 €
CAPO Limoges	12 000 €
CD de pétanque et jeu provençal 87	10 000 €
CD de tennis 87	135 000 €
Centre d'Information et de Documentation des Femmes et des Familles (CIDFF)	3 500 €
Centre Hospitalier Animation Loisirs (CHAL)	1 400 €
Centre Régional Information Jeunesse (CRIJ)	2 000 €
Cercle d'escrime	7 000 €
Chapeau Magique Atelier familles	500 €
Chiens guide d'Aveugle	750 €
Cité des Jeux	30 000 €
Club Alpin Français du Limousin	900 €
Club Nautique de Limoges	1 700 €
Club Subaquatique de Limoges	900 €
COLLECTIF CORNERSTONE	2 000 €
COLLECTIF SUR LE BORD	500 €
Comité bouliste départemental	1 500 €
COMITE FETES DU PONT ST ETIENNE	3 000 €
COMPAGNIE LES BARBUS	800 €
COMPAGNIE MAURICE ET LES AUTRES	1 500 €
COMPAGNIE SOLEIL GLACE	500 €
Confédération Nationale du Logement (CNL)	200 €



Confédération Syndicale des Familles	1 500 €
CONTRUIRE UN FEU	500 €
Croix Rouge	5 000 €
Cyclo Racing Club de Limoges 87	3 000 €
Donneurs de sang	200 €
Donneurs de voix	1 100 €
DROUJBA	1 000 €
DU GRENIER AU JARDIN	500 €
ECLATS D EMAIL	47 000 €
Ecoute et Soutien	2 000 €
EGLANTINO DO LEMOUZI	100 €
Elan Sportif et Elfes	6 400 €
EN DANSE	600 €
Entr'Aide Sida	3 500 €
EPGV APA 87	600 €
EPGV Montjovis	500 €
EXPRESSION 7	11 000 €
F2M PLANET	950 €
Fédération des Œuvres Laïques	1 400 €
FEDERATION HIERO LIMOGES	20 000 €
Félin 87	1 800 €
FMC Sos Médecin	18 125 €
France Bénévolat	200 €
France Victimes 87	15 000 €



Golf Club de Limoges	1 800 €
GRS Club Limoges	1 300 €
GUEULES SECHES DE LIMOGES	8 000 €
Halte Vincent	1 600 €
HORIZONS CROISES	54 500 €
HOT CLUB	500 €
Jeunesse Sportive Lafarge	2 500 €
JS Lafarge	6 000 €
L ANTENNE	4 700 €
L HARMONIUM	1 300 €
L UNIJAMBISTE	2 000 €
La Bonne Asiette (Collectif 87)	22 000 €
LA CHAPELLE HARMONIQUE	1 000 €
La Chouette	750 €
LA COMPAGNIE UNE HEURE AVANT	500 €
La Marguerite	600 €
La Saint-Antoine Limoges	2 400 €
La Saint-Louis de Gonzague	3 400 €
LA SAUVAGE	1 000 €
LABC	100 000 €
Landouge Loisirs	15 000 €
Laryngectomisés	200 €
LES AILES LIMOUSINES	300 €
Les Barbachoeurs	500 €
Les Blouses Roses	400 €
LES DISQUES DU TIGRE	2 300 €
LES DONNEURS DE VOIX	2 900 €
LES FRANCOPHONIES DES ECRITURES	145 000 €
Les Genêts d'Or du Limousin	1 700 €
Les Noctambules (Prévention Plurielle)	3 000 €
Les petits frères des pauvres	750 €
Les Potes en Limousin	500 €
LES SINGULIERS ASSOCIES	1 500 €
Ligue Nouvelle-Aquitaine de natation	30 000 €
Limoges Athlé	28 000 €
Limoges Bas Fargeas Tennis	5 000 €
Limoges Basket Club	1 000 €
Limoges Beaubreuil Football Club	2 500 €
Limoges Couzeix Arc Club	700 €
Limoges CSP	878 225 €

Limoges Etudiants Club	9 400 €
Limoges Football	21 000 €
Limoges Hand 87 association	10 000 €
Limoges Hand 87 SAS	500 000 €
Limoges Landouge Foot	1 100 €
Limoges Roller Skating	900 €
Limoges Sporting Club de Glace	1 350 €
Limoges Tandem Club	1 500 €
Limoges Tennis Club Garden	3 100 €
Limoges Triathlon	1 300 €
LIMOUSIN CHINE	100 €
Maison des Droits de l'homme	2 000 €
MEDIAS BEAUBREUIL	1 000 €
MEGABLAST PRODUCTION	2 200 €
MES MAINS EN OR	1 000 €
Mouvement Vie Libre	700 €
Myrmidons Taekwondo Club	850 €
OPUS 87	17 000 €
Ose le dire 87	500 €
Outils en mains	500 €
Patriote Limousine et Jeunesses Coop.	3 000 €
Phenix Limoges	1 000 €
Phoenix Attitude	500 €
Planning familial	1 375 €
Planning Familial	600 €
PR2L	300 €
PRISE DE STEP	500 €
Pupilles de l'Enseignement Public 87 (PEP87)	1 000 €
Racing Limousin Judo	3 400 €
RCF EMAIL LIMOUSIN	1 500 €
Red Star Padel Tennis Club	3 500 €
Restos du cœur	5 000 €
Rondisport 87	500 €
Rugby Club de l'Aurence	1 000 €
Santé de la Famille	300 €
SCAMA RTF	1 500 €
Secours Catholique	5 000 €
Secours Populaire	5 000 €
Secours Populaire (Insertion Sociale et Solidaire par les Activités et Projets)	500 €
Sipridon Amical Limousin	800 €
SOCIETE ASTRONOMIQUE FRANCE	250 €
SOCIETE MYCOLOGIQUE DU LIMOUSIN	200 €
Société Sportive Limousine de Tir	2 400 €
SOS Amitié	750 €
SOS Chats errants 87	1 800 €
Spartiates Taekwondo - Martial Académie	1 500 €
Sporting Limoges Val de l'Aurence	2 700 €
SWING FM	1 000 €
TANGO A VIVRE	500 €
THEATRE DE L ECALE	500 €
THEATRE DE L UNION	203 000 €
THEATRE DE LA PASSERELLE	15 000 €
Traumatisés Crâniens	200 €
UDAF (enfants parents dans la séparation)	300 €
UDAF (violences scolaires)	350 €
UNION HARMONIQUE MUNICIPALE	30 000 €
Union Nationale des Amis et Familles de Personnes Malades et/ou handicapées psychiques (UNAFAM)	500 €
Union Sportive Limoges Bastide	2 300 €
Union Vélocipédique Limoges - Team U 87	1 200 €
URBAKA	30 000 €
US Beauce les Mines Football	1 250 €
US Beauce Basket-Ball	1 350 €
US Beauce les Mines football	1 200 €
US Pétanque Beauce les Mines	500 €
USAL Rugby	360 000 €
USRPH / SATHE 87	800 €
Valentin Haüy	500 €
Varlin Pont Neuf	2 500 €
Varlin Pont Neuf	6 000 €
Vigenal Football Club Limoges	1 000 €
Visite des Malades en Etablissements Hospitaliers (VMEH)	300 €
Vivre avec en Limousin	700 €
Voir ensemble	400 €



# Recensement de la population : ces agents municipaux sont les seuls habilités par la mairie

Chaque année, le recensement de la population est organisé par la mairie et l'Insee dans les communes de 10 000 habitants ou plus, auprès d'un échantillon de 8 % de la population tiré au sort. Cette année, les visites à domicile des agents recenseurs sont prévues du 19 janvier au 25 février.

La loi rend obligatoire la réponse à cette enquête, qui permet de déterminer la population officielle de la commune.

Un agent recenseur se présentera chez vous, muni de sa carte officielle tricolore comportant sa photographie et la signature du maire. Il vous remettra la notice sur laquelle figurera vos identifiants pour vous faire recenser en ligne, sur le site : [www.le-recensement-et-moi.fr](http://www.le-recensement-et-moi.fr)

Si vous ne pouvez pas répondre par internet, l'agent recenseur vous remettra les questionnaires papier concernant votre logement et les personnes qui y résident.

Remplissez-les lisiblement. Si vous le souhaitez, l'agent recenseur peut vous aider. Il viendra ensuite les récupérer à un moment convenu avec vous. Pour faciliter le travail de l'agent recenseur, merci de répondre rapidement.

**Si vous êtes recensé et souhaitez obtenir des renseignements complémentaires, vous pouvez contacter la mairie au 05 55 45 65 99.**



**Virgile Ansel**  
Renoir



**Françoise Bardot**  
Valadon Renoir



**Cécile Bertani**  
Sainte-Claire  
Révolution



**Christelle Boulert**  
Le Colombier  
La Borie



**Évelyne Boulesteix**  
Les Ponts  
Le Sablard



**Élodie Breton-Legros**  
Vincent Auriol  
Mas Jambost  
Le Mas Bouyol



**Jonathan Buge**  
Le Gros Tilleul  
CHU



**Sandrine Cavalhac**  
Le Mas Loubier  
La Brégère



**Marie-Lyse Deconchat**  
Louyat  
Étoile de Fontauray



**Sandra Dussoubs**  
Fustel  
de Coulanges  
Jules Ferry  
Durkheim



**Éric Dutheil**  
Carnot  
Cathédrale



**Christophe Faure**  
Le Sablard  
Portes-Ferrées  
Magret



**Patricia Ghislain**  
Cathédrale  
Émailleurs



**Stéphanie Jaulhac**  
Beaublanc  
Thuillat  
Montjovis  
Le Vigenal



**Nacéra Khelil**  
Ruchaud-Curie  
Puy Las Rodas



**Jessy Lascaux**  
Landouge  
Bellegarde



**Franck Lhomond**  
Les Galeries



**Olivier Madehors**  
Cathédrale  
Les Halles



**Chloé-Rose Mantrant**  
Le Grand Treuil  
Ester  
Cité de la Bastide



**Sabrina Martin**  
Le Puy Imbert  
Beaubreuil  
Les Homérides



**Cyril Nicolas**  
Montplaisir  
Les Coutures  
La Gare



**Ismaël Paulino**  
Les Charentes  
La Visitation



**Didier Pouget**  
Le Champ de Foire



**Corinne Ricoux**  
Beaunes-les-Mines  
Le Château d'eau  
Gérard Philippe  
ZI Nord



**Benoît Roméo**  
Les Charentes



**Caroline Sébile**  
Hôtel de Ville



**Mounir Sissaoui**  
ZUP de Cognac  
Olivier de Serres  
Centre commercial  
Cognac



**Anthony Vennat**  
Le Roussillon

**Le recensement, c'est sûr :  
vos informations personnelles  
sont protégées.  
Seul, l'Insee est habilité à  
exploiter les questionnaires.**

**Plus d'explications en  
vidéo  
via ce Qr code**



## Réservistes



**Emmanuelle Desenfant**



**Mireille Guérin**



**Delphine Modard**

Insee en bref

**POUR COMPRENDRE...  
LE RECENSEMENT  
DE LA POPULATION**



À quoi ça sert ?  
Comment ça marche ?  
Et comment ça marche pour moi ?  
Étudiant : suis-je concerné ?  
Et ailleurs en Europe ?

> **Comment ça marche ?**  
flashez pour regarder la vidéo explicative



> **Le recensement expliqué**, toutes les  
infos sur le site de l'INSEE sur :  
<https://www.le-recensement-et-moi.fr>  
ou en flashant ce code



# Des antenne-mairies pour des services de proximité

Après 8 années de fonctionnement, des antenne-mairies, la Ville de Limoges a dressé un bilan.

Pour améliorer la réponse aux usagers, plusieurs d'entre elles se sont regroupées, selon leur taux de fréquentation (certaines accueillent moins de 4 personnes par jour). L'objectif, rassembler les ressources sur un même lieu et continuer d'apporter aux usagers des solutions de proximité à hauteur de leurs attentes.

De plus en plus d'actions peuvent y être réalisées comme certaines démarches administratives, les inscriptions aux événements et activités proposées par la Ville, la mise à disposition de supports d'informations et un accompagnement aux démarches en ligne pour les usagers qui ne sont pas familiarisés avec les outils informatiques.

Des rendez-vous avec les élus référents peuvent aussi être demandés par les administrés.

- > L'antenne-mairie Bel-Air/Baudin est regroupée avec l'antenne-mairie Grand centre : 19 place de la République - 05 55 45 86 20 - **13h30-17h**
- > L'antenne-mairie Les Ponts/Le Sablard a rejoint les locaux de l'antenne-mairie Romanet : 48 rue Bernard-de-Ventadour - 05 55 45 86 10 - **13h30-17h**
- > L'antenne-mairie La Borie/Vanteaux sera hébergée avec l'antenne-mairie Val de l'Aurence/Roussillon : 1 rue Marcel-Madoumier 05 55 77 62 10 - **13h30-17h**

#### Horaires d'ouverture :

- > **Beaubreuil, Beaune-les-Mines, Landouge : 8h30-12h30/13h30-17h.**
- > **La Bastide : 8h30-12h30**



Assemblée général du conseil de quartier Les ponts / Le Sablard

## Un relais dans les quartiers, bilan 2022 des AG des Conseils de quartiers

Comme chaque fin d'année, les assemblées générales des Conseils de quartier ont permis de dresser le bilan des actions entreprises pour le quartier et de mettre en lumière de nouveaux projets.

De la gestion des déchets sur le domaine public (compétence de Limoges Métropole), à l'installation de bancs à travers la ville en passant par le déploiement progressif de zones limitées à 30 Km/h afin de lutter contre la vitesse excessive des automobilistes, les actions des conseillers de chacun des quartiers de Limoges portent leurs fruits.

En tant que connaisseurs experts des problématiques que les habitants rencontrent au quotidien, ils sont des relais importants pour enrichir l'action municipale. Et même si les priorités doivent forcément connaître un arbitrage, chaque remarque est scrupuleusement étudiée par les services de la ville ou transmise aux porteurs de la compétence dont il s'agit.

**Deux exemples :** dans sa volonté de participer à favoriser la biodiversité, les membres du Conseil de quartier Limoges ouest La Borie Vanteaux et ceux de Bel air Baudin ont repéré plusieurs sites qui pourraient être végétalisés. Désormais, les professionnels des espaces verts travaillent à la faisabilité de ces propositions.

Ceux du quartier Limoges Est Le Vignal La Bastide ont participé aux choix des essences d'arbres qui seront plantés à l'école Blanchot.

Plus d'informations sur le rôle des antennes mairie sur [limoges.fr](http://limoges.fr)



## Bientôt à Limoges, une Maison des seniors en centre-ville



Des travaux sont en cours pour une ouverture de la maison des seniors en avril

Doter Limoges d'un espace dédié aux seniors, tel est la vocation de l'espace qui va ouvrir ses portes rue des Petites-Maisons.

L'objectif de cette action est de répondre aux besoins des personnes lors de leur avancée en âge. En 2020 à Limoges 16 % de la population avait entre 60 et 74 ans et 9 % plus de 75 ans.

Cette solution, qui est avant tout une réponse de proximité, vise à proposer un interlocuteur unique tant pour les seniors que les professionnels qui interviennent dans ce champ, et ce, tout au long des parcours de prises en charge en faveur du maintien de l'autonomie.

### Un lieu ressource

Pensé comme un lieu ressource d'information et d'accompagnement, l'accueil se fera sans rendez-vous. Des activités et animations devraient aussi y être proposées.

Pour l'heure, les travaux conduits par la Ville vont bon train. En premier lieu, et pour favoriser le réemploi, tous les matériaux et matériel récents qui pouvaient encore servir ont été récupérés pour équiper d'autres sites d'autres sites.

Le projet prévoit la création de 4 bureaux pour accueillir des intervenants, une grande salle d'activités, un office et une zone accueil.

L'ensemble du réseau électrique sera déposé et remis à neuf.

Le montant global des travaux est estimé à 154 000 euros.

**Ouverture prévue en avril selon leur état d'avancement**

## Don sang

L'Établissement français du sang et les clubs Rotary se mobilisent pour le traditionnel rendez-vous du début d'année.

Période difficile pour le don de sang avec des réserves en alerte après les fêtes, les épidémies et intempéries, l'action Mon Sang Pour les Autres est un rendez-vous solidaire.

**Pour la 8<sup>e</sup> édition de l'opération, l'événement est organisé jeudi 26 janvier de 11 h à 17 h 30 et Vendredi 27 Janvier de 12 h à 18 h 30 à la mairie.**

### L'objectif est clair :

- > Accueillir 400 volontaires pour faire face aux besoins des malades,
- > recruter de nouveaux donneurs, pour pallier le départ des 170 000 inscrits des fichiers de l'EFS chaque année en raison de leur âge ou de problème de santé.

**Pour remercier les donateurs, Les Toques Blanches du Limousin, Chefs et partenaires, serviront une collation gourmande.**

**Pour une meilleure organisation et permettre aux donateurs de mieux gérer leur temps il est en recommandé de privilégier le rendez-vous sur [dondesang.efs.sante.fr](https://dondesang.efs.sante.fr) 05 55 33 09 03 \ 07**



**Le don de sang est**

10 000 dons de sang sont nécessaires chaque jour pour répondre aux besoins des patients dont 1 000 pour la seule Nouvelle-Aquitaine. Maladie du sang (drépanocytose, thalassémie, leucémie...), du système immunitaire, ou encore cancers, beaucoup nécessitent des transfusions sanguines régulières ou des médicaments dérivés du sang. D'autres patients ont un besoin plus ponctuel mais vital (hémorragies au cours d'un accouchement, d'une opération chirurgicale, victimes d'accidents...).

Le don de sang change la vie d'un million de malades chaque année en France.



# DON DE SANG

Collecte sur RDV →

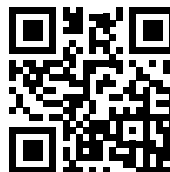

## LIMOGES HÔTEL DE VILLE

Salons de Réception

JEUDI 26 JANVIER

11H - 17H30

VENDREDI 27 JANVIER

12H - 18H30



Animations et collation gourmande  
avec les Chefs qui vous régaleront !



PARTAGEZ VOTRE POUVOIR  
DONNEZ VOTRE SANG !

[dondesang.efs.sante.fr](http://dondesang.efs.sante.fr)

0 800 744 100

Service & appel  
gratuits





# Le Buffet de la gare, des travaux bien engagés

Fermé depuis 2018, le Buffet de la gare de Limoges va revivre au printemps prochain sous une nouvelle enseigne.



Nantie du récent titre de Plus belle de France, la gare de Limoges-Bénédictins s'enorgueillissait depuis 1929 de la présence d'un Buffet gastronomique où les Limougeauds, sur leur trente et un, se pressaient.

En mars 2018, confronté « à des locaux inadaptés et un loyer trop élevé », Alain Guillout, le gérant, jetait l'éponge. Quelques mois auparavant, Xavier Fernandez, 66 ans, un Montalbanais gérant de la Grande brasserie d'Agen (18 salariés), ancien dirigeant d'hôtels 4 étoiles à Nice et à Paris, était déjà en discussion avec SNCF Gares et connexions pour reprendre l'institution. « Mais les conditions n'étaient pas réunies ».

## Spécialités de viande

Aujourd'hui, ce professionnel défendant une cuisine généreuse et le pa-

trimoine s'est associé avec l'enseigne *Léo Léa L'assiette au bœuf* pour faire revivre cet emplacement de rêve sous le fameux campanile.

En partenariat avec Gares et connexions qui investit un million d'euros pour des travaux de mise en conformité, Xavier Fernandez veut créer un ensemble afin d'en tirer le meilleur sept jours sur sept : sur un seul niveau (490 m<sup>2</sup>), on aura à disposition un « take away » (vente

à emporter, pâtisseries artisanales provenant de la maison Bécam d'Angers, salon de thé), une brasserie « plus moderne » et une salle de restaurant de 70 couverts avec la formule à succès, une pièce de bœuf sélectionnée dans le cœur d'ailoyau nappée d'une sauce paradis, au milieu d'un décor de boiseries en chêne.

Ouverture prévue au printemps.

## Une histoire de famille

C'est son fils François-Xavier, 31 ans, passé par la prestigieuse école hôtelière de Lausanne, déjà aux commandes de L'assiette au bœuf, à Agen et d'une brasserie à Montech, qui prendra les rênes de cette belle adresse émergeant des dernières années endormies. « Je serai en back-office », glisse Xavier Fernandez. Assurément pour une cuisine conviviale à l'image du monument.

# Les travaux commencent au 1/3 lieu Marceau

**Bâtiment 25**, le tiers-lieu dédié à l'économie circulaire sera livré dans un peu plus d'un an sur le site de l'ancienne caserne Marceau. C'est du moins la perspective attendue puisque le permis de construire est désormais déposé.

L'heure est au montage de la future gouvernance : une SCIC à laquelle pourront adhérer les bénéficiaires du lieu, des artisans et entreprises acteurs du développement durable au sens large, mais aussi ceux qui veulent soutenir le projet. La vocation du tiers lieu est de doter Limoges d'un lieu de vie nécessaire pour expérimenter, créer, partager et agir pour demain.



De gauche à droite : Coralie Chambon, chargée de projet Ville de Limoges, Florent Guitard, entreprise Limoges Act, Sandra Le Berre et Stéphane Félix, Fab'Lab Décrochez moi ça,

## Ensemble

Ça c'est le slogan, mais, comme l'explique Sandra Le Berre, future occupante, « l'enjeu est de participer à la revitalisation du quartier, de trouver des partenaires qui auront envie de s'investir avec des valeurs et une gouvernance partagées, de promouvoir une culture de proximité et de mettre à disposition des savoir-faire ».

Autre volet primordial du projet expérimenter et transposer des expériences pour créer l'émulation.

Dans cet état d'esprit, une boutique éphémère, tenue par le Sap'lab Décrochez-moi ça était installée au centre Saint-Martial en décembre. Sur place, elle a trouvé son public.

Elle intégrera donc naturellement le Bâtiment 25 lors de son ouverture pour continuer ses actions en faveur du réemploi textile.

Notez qu'un espace convivial, d'exposition et de vente des produits créés au tiers-lieu est prévu dans le projet final.

Vous l'aurez compris, l'histoire est encore à écrire, mais le scénario tout tracé. Alors pour en savoir plus et participer à l'aventure, venez rencontrer les acteurs du Bâtiment 25 lors des permanences organisées chaque mercredi sur place de 9 h à 17 heures.

## Un écosystème de proximité



Vincent Brousse, adjoint au maire et membre de droit du bureau de l'association constitutive du tiers lieu

« Un quartier est un écosystème, un espace vivant qui se transforme en permanence. Carnot a été à partir de la fin du 19<sup>e</sup> siècle le cœur du Limoges porcelainier. Le quartier a aussi compté une caserne, là où se déploie Bâtiment 25, pendant plus d'un siècle. Ces deux dimensions sont aujourd'hui soit éparses - quelques ateliers de décor - soit disparus. Le quartier reste profondément mixte, pluriel dans sa population avec un tissu commerçant et associatif très riche. La rénovation des halles Carnot a été un premier maillon du réaménagement du quartier.

Bâtiment 25 est ouvert à tous ceux qui souhaitent travailler dans le domaine des arts du feu, du travail du bois et du métal, autour du développement durable, du recyclage, de la réutilisation et de la transformation.

La dimension Recherche scientifique et technique, la possibilité de construire ensemble et de partager. Il y a de la place pour la Recherche scientifique et technique, des espaces de travail partagé, un espace de restauration, ...

Cette économie des circuits courts, de la proximité destinée à limiter son empreinte carbone, afin de lutter contre le réchauffement climatique, va devenir une nécessité et non plus un élément accessoire. Ce lieu se définit comme ayant comme raison d'être de « donner à Limoges un lieu de vie nécessaire pour expérimenter, créer, partager et agir pour demain. » Bâtiment 25 sera sans doute un des laboratoires de cette diffusion de l'économie circulaire.

<https://batiment25.fr> - [info@batiment25.fr](mailto:info@batiment25.fr) / 06 60 74 22 33



Le LJJ pétanque Limoges organise un après-midi loto et tombola dimanche 22 janvier à 15 heures à la salle des fêtes, rue du Mas-Bilier. Entrée gratuite sur réservation selon les places disponibles.

Ouverture des portes à 13 h 30

**06 73 38 35 34**

[www.ljl-petanque-limoges.fr](http://www.ljl-petanque-limoges.fr)



antenne-levignal-labastide@limoges.fr

> **Le Salon de la pub et du jouet ancien** est organisé au parc des expositions dimanche 29 janvier de 8 h à 17 h. Pour cette première édition organisée par les amis de Pollux et la société Les deux b qui gère les Puces de la cité, l'événement a tous les atouts pour séduire les âmes vintage. **Entrée : 2 euros - Restauration / Buvette sur place**  
[www.brocabrac.fr](http://www.brocabrac.fr)

> **Une antenne d'aide de produits alimentaires** est ouverte depuis le 30 novembre au sein du local ACT'Family 8 allée Veronese à La Bastide. Proposé en partenariat avec la Banque Alimentaire de la Haute-Vienne, cet accueil est dédié aux personnes en situation de précarité. Ouvert le mercredi de 9 h à 12 h.

**Renseignements au 06 42 31 45 29**



## Romanet s'expose - balade en perspective

Le travail des conseillers de quartier pour organiser une exposition sur la mémoire du quartier Romanet se poursuit. Après avoir collecté de nombreux documents, l'heure est à l'élaboration des panneaux qui seront présentés en avril 2023. Une visite sur site est également prévue avec un cheminement à travers le quartier pour voir, in situ, les richesses insoupçonnées qui demeurent :

**Le pont Saint Martial** qui fut construit en 1215 sur la base d'un pont gallo-romain. Il fut érigé par les Romains afin de traverser la Vienne à sec. Le premier pont fut détruit en 1182 par le duc d'Aquitaine, suzerain de Limoges pour punir la ville. / **Le lavoir** est le témoignage de l'endroit où les femmes se rassemblaient. C'était un lieu de convivialité et d'échanges. Il a été rénové en 2011. / **La rue des Portes-Ferrées** qui doit son nom à une expression gallo-romaine signifiant passage creusé dans la roche dure. / **Le château de Romanet** où se situe aujourd'hui l'entreprise le Costard. / **La base de Romanet** qui est un vaste domaine ayant abrité un dépôt de stockage de munitions jusqu'en 1943 puis le centre administratif et le groupe de sécurité aérienne. Plus de 600 personnes y ont travaillé jusqu'à sa fermeture en 1995. En 2007 cette zone est reconvertie en zone d'activités. / **La stèle - l'Atlas à la roue dentée** est un monument sauvé des bulldozers et inauguré en 2012 avec la pose d'une plaque commémorative. Cette stèle était posée sur la place d'Armes et pendant 50 ans tous les personnels l'ont croisée. Elle a été entretenue par le conservatoire d'aéronautique. / **La borne du rond point Santos-Dumont** a été installée à cet endroit en 2022 après avoir été retrouvée dans un jardin de particulier. / **La stèle aérodrome** trône à la mémoire du commandant Jean Leclerc, commandant du groupe aérien d'observation de Romanet. Il fut abattu en combat le 26 mai 1940 dans le Bas Rhin. / **La maison de l'octroi** est une contribution indirecte perçue par les municipalités à l'entrée des marchandises dans la ville. / **La maison d'Albis** marque l'entrée dans l'histoire en 1944 puisque la reddition de la garnison allemande au colonel Guingouin y fut négociée. Monsieur d'Albis servit le 21 août de médiateur dans les négociations.

## Plus propres les bords de Vienne

Action récurrente portée par le Conseil de quartier, une nouvelle opération de nettoyage des bords de Vienne est prévue le 15 janvier de 10 h à midi.

Le point de ralliement est fixé au droit du 40 rue d'Auzette. Matériel fourni.

Bénévoles bienvenus, convivialité et bonne humeur assurées !

Une occasion également de rencontrer Nadine Rivet, élue référente du quartier.



Les opérations de nettoyage des bords de Vienne sont organisées régulièrement. En photo, l'équipe réunie aux beaux jours pour faire place nette !



### Nouveaux espaces au centre social de Beaubreuil

Des structures modulaires complémentaires ont été installées en décembre au droit du centre social de Beaubreuil.

Comme l'explique Jacques Kouassi, directeur du centre : « les locaux du centre social municipal de Beaubreuil n'étaient plus en capacité d'accueillir les familles et les jeunes sur nos différentes actions. Les modules complémentaires viennent donc en renfort ».

### Pour continuer et voir venir

Leur installation est temporaire et va permettre de couvrir les besoins actuels du centre social pour

> **les familles** : repas partagés, ateliers cuisine, animations diverses, café des parents, ...

> **les jeunes** : accueil des 12-25 ans, groupe de travail sur des projets émanant des jeunes, initiation au numérique, animations, ...

> **les habitants** en général.

« Ensuite cela nous permettra de pouvoir accueillir nos différents partenaires sur des temps de travail, de réunion ou de mise en œuvre d'actions, poursuit le directeur.

Par exemple le réseau des acteurs du quartier avec lequel nous travaillerons sur la thématique des violences conjugales et/ou intrafamiliales pourra utiliser ces nouveaux locaux à partir de janvier ».



### Des travaux d'eau potable rue Meissonier

Dans le cadre de la lutte contre les fuites d'eau, des travaux de renouvellement des réseaux et des branchements d'eau potable sont en cours rue Meissonier à Limoges depuis le 21 novembre, pour une durée prévisionnelle de 4 mois. Réalisée par Limoges Métropole, cette opération a pour objectif le remplacement des conduites en fonte, pour un montant de 612 000 € TTC, correspondant à 1 273 mètres de canalisations.



De la rue à la scène, le spectacle des Gueules Sèches joué sur le scène de centre Jean-Moulin a permis de raconter leur histoire et de charmer le public - reportage sur 7alimoges.tv



Installation des structures modulaires au Centre social de Beaubreuil



Spectacle donné à l'Opéra et offert par la Ville en décembre aux seniors



En décembre, 7 041 seniors sont venus récupérer le colis de Noël offert par la municipalité en 2022 et distribués dans les antennes mairie et à la galerie des hospices.

## Partage et convivialité pour les seniors

Le pôle seniors du Centre communal d'action sociale de la Ville propose de nombreuses activités pour favoriser à la fois le maintien de l'autonomie au fil de l'avancée en âge, mais aussi des moments de partage où la convivialité fait chaud au cœur. Quelques exemples

### Mardi gras

Après les festivités de Noël en décembre avec 7 041 colis distribués au 15 décembre et un spectacle à l'Opéra qui a conquis son public : un retour sur les grands moments du PAF\* à travers les décennies, les seniors pourront profiter d'un repas offert par la municipalité à l'occasion de Mardi gras.

Organisé au Pavillon Buxerolles les jeudi 16 et vendredi 17 février, le menu et les inscriptions sont prévues du 30 janvier au 10 février inclus dans les Antenne-mairie et mairies annexes (horaires d'ouverture sur [limoges.fr](http://limoges.fr)) **Renseignements 05 55 45 97 55 ou 97 79**

### Pour garder la forme, et se divertir

Pour inciter les seniors à bouger, à sortir de chez eux, à aller vers les autres et à passer d'agréables moments ensemble, les animations proposées par le service animations loisirs seniors n'hésitent pas à se réinventer chaque année.

Avec un programme désormais établi sur 6 mois, l'offre proposée aux adhérents est éclectique et se dé-



Atelier art-floral au Mas Rome, pour y participer, contacter l'établissement au 05 55 05 44 44

cline en balade ou dans les clubs : ateliers nouvelles technologies, jeux de mémoire, création de Mandala - pour laisser s'exprimer son âme d'artiste, loisirs créatifs comme la calligraphie, anglais, théâtre ou bien le loufouque chauffe citron pour se remuer les méninges.

Les danses du monde, la détente sportive, les balades douces ou avec bâtons, sont aussi inscrites au programme, sans oublier les innombrables visites culturelles ou ludiques, ...

\*Paysage audiovisuel français

### Au Mas Rome

Ehpad ressource de proximité, le Mas Rome propose d'autres ateliers pour les seniors.

Organisés au rez de chaussée de l'établissement dans la salle d'activité, ils ont été pensés pour favoriser l'autonomie des seniors et les aider

à rester le plus longtemps possible chez eux.

Art-thérapie, vélo cognitif pour mobiliser la tête et les jambes, art floral, aquarelle, sport et bien-être, poterie, chant ou bien musicothérapie sont autant de perspectives qui s'offrent aux aînés.

Ces ateliers sont proposés gratuitement selon les places disponibles.

**Renseignements sur les activités proposées par la Ville sur [limoges.fr](http://limoges.fr), rubriques pratique > seniors > animations et convivialité**



### Dernière minute

La journée de lancement du plan anti-isolement est programmée le 26 janvier. Elle permettra de présenter les dispositifs mis en place par la Ville pour accompagner les personnes isolées.

# La 5G et la santé

Génération numérique, les ondes électromagnétiques nous entourent et sont de plus en plus utilisées pour innover. Mais quel impact ont-elles sur notre santé ? Un protocole de recherche est en cours au Laboratoire XLIM.

Philippe Lévêque et Délia Arnaud-Cormos sont chercheurs au laboratoire XLIM. Depuis quelques mois, ils travaillent sur plusieurs projets européens visant à évaluer les effets potentiels d'expositions aux rayonnements 5G sur la santé : XLIM UMR CNRS 7252 (voir encadré)

Concrètement, précise Philippe Lévêque, qui s'intéresse au sujet depuis plus de 10 ans, l'étude des impacts de la 5G va bien plus loin que la seule téléphonie.

Nous avons tous un téléphone dans notre poche ou à portée de main, mais il faut bien comprendre que les usages des ondes électromagnétiques sont de plus en plus développés. Nous avons aujourd'hui besoin de la 5G pour procéder à des échanges d'informations avec des bandes passantes de plus en plus importantes, Elles sont utiles dans certaines applications en médecine, et via des capteurs intégrés qui permettent par exemple la conduite autonome d'appareils de haute technologie ».

Justement, lorsque l'on évoque la transmission des ondes, nous sommes en droit de nous demander si elles sont néfastes pour notre santé ou non ? « Nous sommes exposés aux ondes depuis des lustres, poursuit Delia Arnaud-Cormos, mais la question de leur impact sur la santé est bien plus récente ».

## À taille humaine

Pour un téléphone par exemple, le maximum de la puissance des ondes est émise lorsque l'on passe un appel. « Mais nos études portent sur un impact dit corps entier, pas sur la seule zone en contact. De fait, la question est de savoir ce que nous pouvons justement supporter sans qu'il existe de conséquences », précisent les chercheurs.

Ingénieurs dans la sphère des hautes fréquences, l'équipe de recherche travaille aussi pour des biologistes et des médecins afin d'étudier ces conséquences dans un cadre constant et selon des normes établies.

Il existe différents types de fréquences (2G, 3G, 4G, 5G) qui sont utilisées selon différents types de récepteurs, mais plus les fréquences sont élevées, plus leur impact sur l'homme est finalement faible, moins elles pénètrent le tissu humain. Sachez néanmoins que l'exposition est la plus forte lors de leur émission et pendant les 30 premières secondes.

Un consensus existe néanmoins : pas de risque d'exposition avérée si l'on respecte les normes d'exposition.

## XLIM, l'institut

XLIM est un Institut de Recherche pluridisciplinaire qui fédère plus de 470 enseignants-chercheurs, chercheurs CNRS, ingénieurs, techniciens, post-doctorants et doctorants. L'unité mixte de Recherche (UMR) CNRS 7252, porte notamment des travaux sur les thèmes de l'électronique, des hyperfréquences, de l'optique et la photonique, ou de l'informatique dans le domaine spatial, des réseaux télécom, des environnements sécurisés, de la bio-ingénierie, des nouveaux matériaux, de l'énergie et de l'imagerie.

Infos sur <https://www.xlim.fr>

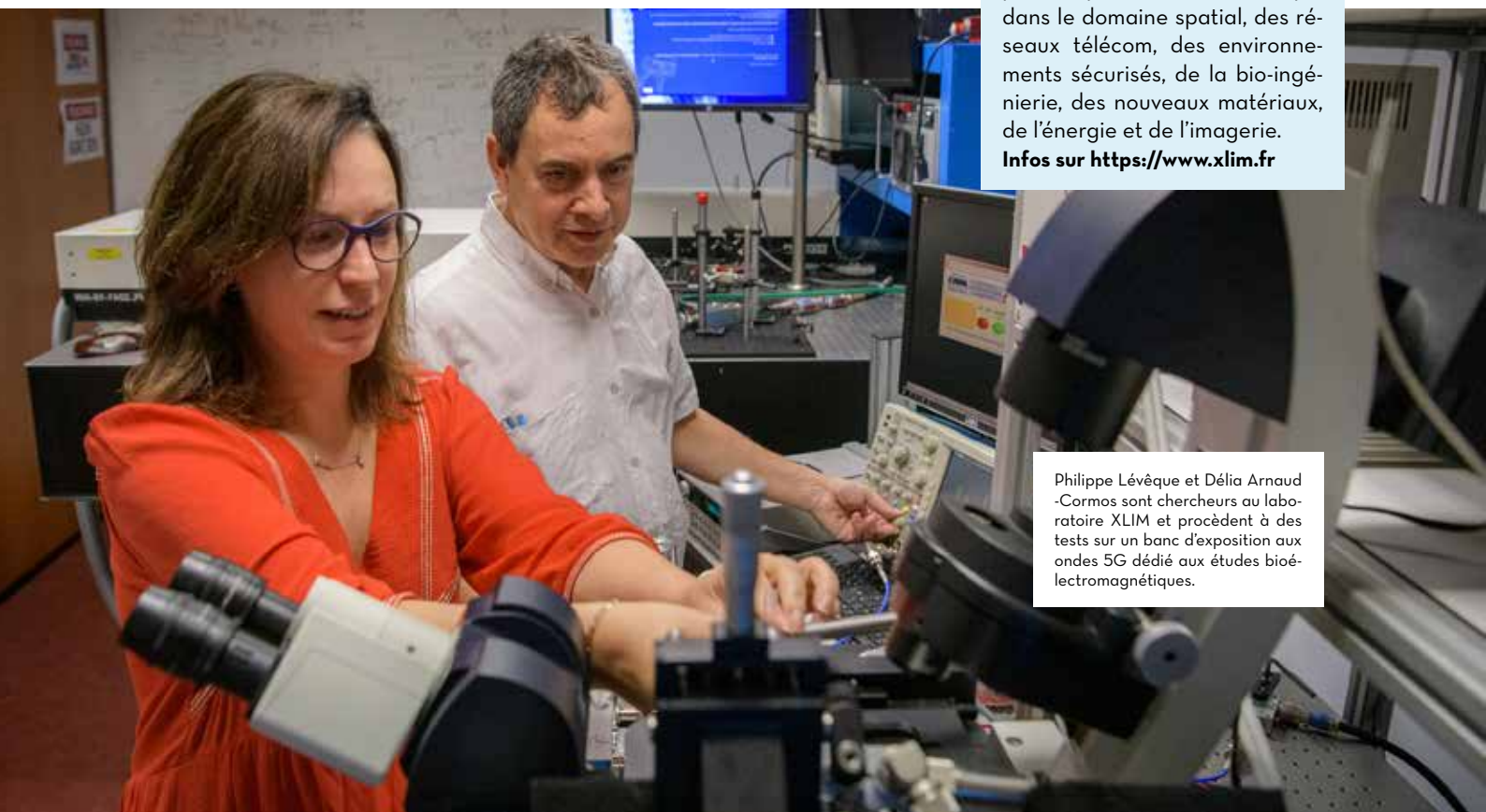

Philippe Lévêque et Délia Arnaud-Cormos sont chercheurs au laboratoire XLIM et procèdent à des tests sur un banc d'exposition aux ondes 5G dédié aux études bioélectromagnétiques.



Anne Couvidat, conservatrice en charge de la mission patrimoine scientifique pour l'université

# Le patrimoine scientifique de l'Université au grand jour

Le monde de la science est tourné vers l'avenir et le progrès. Pourtant son histoire nous permet de mieux comprendre l'évolution de la Recherche et de l'enseignement des sciences. Anne Couvidat, conservatrice en charge de la mission patrimoine scientifique et culturel pour l'Université, se place à l'interface de ces deux univers. Rencontre

Il existe plusieurs stigmates des avancées scientifiques du XX<sup>e</sup> siècle.

Il s'agit par exemple d'instruments, tels des objets chirurgicaux, des seringues sur plusieurs générations, des piluliers aussi, des outils qui datent d'avant la mise en place des dispositifs à usage uniques.

Ce type d'objet est visible dans les vitrines qui sont installées au rez-de-chassée de la faculté de médecine.

Viennent ensuite les collections naturalistes remarquables du Département biologie, qui rassemblent des spécimens animaux et végétaux invitant au voyage et à la curiosité dans une explosion de couleurs et de formes : mante de mer de Madagascar, scorpions de Tunisie, graines tropicales géantes, fruits *marmite de singe*, ...

« Dans ces cas précis, explique Anne Couvidat, l'objet est le point de départ pour faire découvrir les avancées et connaissances scientifiques qui en émanent ».

La mission s'intéresse également au matériel pédagogique qui a traversé les époques dans les anciennes écoles normales d'instituteurs pour les sciences expérimentales par exemple : microscopes, tubes à essai, instruments de mesure, ...

**À retrouver également sur le site de la mission, des témoignages de chercheurs, d'enseignants et de techniciens, les patrimoines naturels et culturels de l'université et un focus sur les expositions :**

[www.unilim.fr/patrimoinescientifique](http://www.unilim.fr/patrimoinescientifique)



## Percevoir l'évolution de la science

Tout l'intérêt de comparer deux époques montre justement la vision d'avenir que doit sans cesse promouvoir l'Université. Damien Sauveron, doyen depuis 2 ans, se mobilise à chaque instant pour révéler ce haut niveau d'innovation

qui participe à la renommée de Limoges, comme dans le champ de la cybersécurité ou pour la filière STAPS qui séduit beaucoup d'étudiants.

D'ailleurs, ce ne sont pas les projets qui manquent pour mettre la culture scientifique à la portée du grand public. « *Le scientibus est l'un des exemples les plus représentatifs de cette volonté de s'ouvrir à d'autres publics, ajoute-t-il.*

*Itinérant, il va à la rencontre des publics pour proposer des expériences scientifiques dans un espace façon laboratoire de recherche ambulante* ».

Dans le patrimoine culturel à valoriser, l'Université de Limoges compte aussi les œuvres créées au titre du 1 % artistique et des sites qui interpellent comme la Chapelle des sœurs Saint-Alexis qui jouxte l'hôtel de l'Université avenue Baudin. Les visites de ce site lors des dernières journées du patrimoine ont eu un réel succès.

## Portes ouvertes à l'université

Samedi 28 janvier, deux événements sont programmés pour faire découvrir le patrimoine scientifique de l'Université :

➤ Dans la Salle des Actes des Facultés de médecine et de pharmacie de Limoges, une exposition d'instruments anciens de médecine et de galénique est à voir campus Marcland, de 10 h à 12 h et de 14 h à 17 h. Visite commentée par le Pr Gilles Dreyfuss, Président de l'association pour le patrimoine vivant en Limousin.

➤ Une visite commentée des collections naturalistes est proposée au Département de biologie de la Faculté des sciences et techniques de 10 h à 12 h et de 14 h à 17 h - bât M du campus La Borie.

## Le 87 en cartes

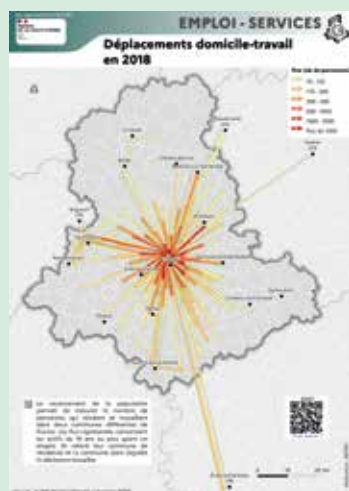

La direction départementale des territoires vient de publier un atlas cartographique qui permet, à partir d'un site unique, de consulter plus d'une cinquantaine de cartes thématiques du territoire : reliefs, occupation des sols, démographie, bassins d'emploi, aménagement, urbanisme, habitat, logement, paysage, et énergétique, ...

Cette première édition met en lumière les différents champs d'interventions des services de l'État au niveau départemental. Actualisé annuellement, l'atlas sera enrichi de nouvelles cartographies concernant le périmètre des politiques publiques portées par les services départementaux de l'État.

**Atlas à retrouver sur :**  
[www.haute-vienne.gouv.fr](http://www.haute-vienne.gouv.fr),  
 rubriques Publications > Atlas cartographique  
 ou en flashant ce code



# Ces franciliens ont choisi Limoges pour créer leur entreprise

Après onze ans passés en Seine-et-Marne, Marceline et Antonin Tessiereau et leurs enfants ont posé leurs valises à Limoges en novembre 2021. Un nouveau départ avec la création de deux entreprises. Rencontre

La vaste demeure, qui émerge au bout de l'allée, a le cachet de ces belles maisons de famille.

Le coup de cœur a été immédiat pour ces trentenaires qui ont quitté la région parisienne pour une vie moins trépidante. « Nous avons trouvé une maison à Peyrilhac mais le propriétaire ne voulait plus vendre raconte Marceline, il nous restait une semaine avant de déménager, nous avons vu l'annonce sur Le Bon Coin et ce fut le coup de cœur lors de la visite.

C'est plus pratique pour aller à l'école, le bus est à côté.

L'ampleur des travaux ne les a pas rebutés pour ce « projet de vie » dans une bâtisse abandonnée durant trois ans.

### Pourquoi pas Limoges

Le couple avait ciblé le Limousin, lorgnant sur Brive. « On a passé des vacances en Dordogne et en Corrèze se souvient Antonin, je suis ingénieur en bureau d'études, je me suis rendu compte qu'il y avait beaucoup de BE à Brive et peu en Haute-Vienne. Nous avons perçu Limoges comme une ville dynamique, attractive et discrète, près de la campagne. Nous adorons les balades en forêt ».

Le couple s'est ainsi rapproché de ses racines familiales en Poitou-Charentes. « On est à 2 heures de route contre 4 h 30 avant ».

« Nous avons rencontré des personnes bienveillantes »

Leur premier critère était de trouver une dépendance pour l'atelier de Marceline, tapissière d'ameublement.

Pendant six mois, ils ont réhabilité une petite grange de 41 m<sup>2</sup>.

« Nous avons tout fait, plomberie, électricité, huisseries, sanitaires, point d'eau, énumère Marceline, nous avons fini en juillet. Les statuts de mon entreprise ont été déposés le 15 mars 2022. J'avais envie de revenir à ma première passion après avoir géré un syndicat de copropriété »

**Le Cul entre deux chaises**, c'est le nom de sa société, enregistre déjà ses premiers clients.

« Malgré les péripéties matérielles subies au début, nous avons rencontré des personnes bienveillantes » assure-t-elle.

Antonin a télétravaillé pour son ancien employeur Safran Aircraft Engine avant de créer MECA, en février 2022, un bureau d'études en ingénierie mécanique.

« Je prospecte depuis six mois, je sens qu'il y a une attente pour les BE de moins de cinq personnes constate-t-il, j'ai eu un très bon accueil tant au niveau professionnel que personnel, je suis confiant ».

### Des engagements prometteurs

Il s'est engagé pour un an avec la société Challenge US, au Palais-sur-Vienne, avec laquelle il collabore une semaine par mois.

Et pour son propre compte, il a décroché des contrats à Périgueux.

« Je fais le même métier à savoir des outillages et des pièces mécaniques précise-t-il, j'ai aussi changé le





Antonin, Marceline Tessiereau et leurs enfants ont choisi de venir s'installer à Limoges. Ils ont tous les deux créé leur entreprise.



*process industriel d'une boîte basée au Mans. Je suis ouvert à tous les domaines, dans la limite de mes compétences. La distance n'est pas un problème », assure-t-il.*  
Un an après, ces franciliens d'adoption ne regrettent rien.  
« Nous sommes contents d'être ici, nous avons juste la pression de se dire est-ce que ça va marcher ? »

**Le Cul entre deux chaises**  
[www.lc2c.com](http://www.lc2c.com)  
9, rue Jean-Varin à Limoges  
**Sur rendez-vous**  
06 07 90 78 24  
[contact@lc2c.com](mailto:contact@lc2c.com)

**MECA (Mécanique Études Conception Analyses)**  
[www.meca-sas.com](http://www.meca-sas.com)  
4 A, allée de Maison Rouge  
au Palais-sur-Vienne  
06 87 54 31 89  
[contact@meca-sas.com](mailto:contact@meca-sas.com)

## L'UNICEF recherche un nouveau secrétaire général

Le Comité UNICEF est à la recherche d'un(e) bénévole pour occuper le poste de secrétaire général et ainsi étoffer l'équipe dirigeante. Le futur secrétaire général aura à jouer un rôle majeur au sein du bureau dans l'organisation, l'animation et la vie du comité. Le poste est basé à Limoges.  
Le réseau bénévole d'UNICEF France est organisé en 26 comités régionaux qui comportent des délégations. Chaque comité est animé par un bureau constitué du président, du secrétaire général, des délégués départementaux et du trésorier. Le renouvellement des bureaux aura lieu en avril 2023.

**Informations complémentaires :**  
[mbardet@unicef](mailto:mbardet@unicef)

### La Ville partenaire depuis 2017

La Ville de Limoges est partenaire de l'UNICEF et Ville amie des enfants depuis 2017, titre renouvelé pour le mandat 2020-2026. Depuis 2021, le plan d'action s'organise selon cinq engagements : le bien-être et la santé des enfants, leur protection, leur éducation, leur participation et le respect de leurs droits.

Chaque année depuis 2017, la Ville célèbre la semaine des droits de l'enfant en écho à la journée mondiale

éponyme qui commémore l'adoption de la Convention internationale des droits de l'enfant par l'assemblée générale des Nations unies le 20 novembre 1989. Elle est également partenaire de la journée Uniday qui organisée en mai.

**Plus d'infos sur la toile :**  
[limoges.fr/limoges-ville-amie-des-enfants](http://limoges.fr/limoges-ville-amie-des-enfants)  
**et sur le site Internet des Villes amies des enfants**  
[www.villeamiedesenfants.fr](http://www.villeamiedesenfants.fr)





# CO'LEC, l'entreprise qui donne une seconde chance à nos appareils électriques

Les appareils électriques et électroniques sont omniprésents dans notre quotidien. Nous les utilisons de manière naturelle et il serait difficile de passer une journée sans eux. Soudain, ils ne fonctionnent plus, deviennent obsolètes et atterrissent pour la plupart dans le garage en attendant le fameux jour où ils seront déposés en déchetterie.

« Le constat est simple, la moitié de nos appareils est déviée des filières de collecte avec notamment des dépôts sauvages, et à peine 1 % des appareils récupérés en déchetterie fera l'objet d'un réemploi alors même que 40 % sont réparables », lance Damla Yétik, la fondatrice de la start-up CO'LEC.

## Alors comment donner une seconde vie à tous ces matériels ?

Jeune entrepreneuse pleine d'énergie, ingénieur environnement diplômée de l'ENSIL Limoges, elle a répondu à cette question en créant une plateforme digitale destinée aux particuliers qui veulent se débarrasser de leurs appareils électriques et électroniques inutilisés - qu'ils fonctionnent ou non, pour dans le même temps recevoir une récompense (bons d'achat dans des enseignes partenaires).

## Réemploi

L'objectif premier de CO'LEC est le réemploi des appareils collectés, en privilégiant la réparation et le reconditionnement.

Réalisés par des artisans réparateurs locaux, l'opération



visée à la fois à réduire les déchets, tout en favorisant une dynamique d'emploi.

Et lorsque l'on dresse un bilan à court terme, Damla a le sourire aux lèvres : « en à peine 5 mois d'existence la Start'up a déjà collecté 2,5 tonnes d'appareils dont la moitié était des appareils en état dit « fonctionnels ».

65 % des personnes qui ont déposé leurs appareils dans les points de collecte l'ont fait dans une optique de seconde vie ». Un bel avenir en perspective pour CO'LEC.

## Comment CO'LEC fonctionne ?

Première étape : remplir une fiche d'identité de son appareil sur le site de CO'LEC à partir d'une liste extrêmement fournie. Choisir ensuite le lieu de collecte identifié sur la plateforme.

En échange, des points qui s'échangent contre des bons de réduction ou bons d'achats chez des commerçants locaux sont crédités. À l'heure actuelle, une vingtaine d'enseignes a créé un partenariat avec CO'LEC et propose des réductions dans des domaines variés

que ce soit les produits reconditionnés, le bio, les loisirs ou même une grande surface.

<https://co-lec.com>

### Économie circulaire et marketplace

Tout l'intérêt du projet réside donc dans le principe d'économie circulaire. Il permet de diminuer la consommation de matières premières et de préserver nos ressources.

Aujourd'hui, Damla travaille sur le développement d'un marketplace (lancement prévu au 1<sup>er</sup> trimestre 2023) de manière à pouvoir revendre les appareils reconditionnés et/ou réparés.

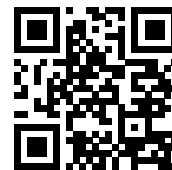

## Véli-vélo, pour mettre le pied à l'étrier

L'association Véli-Vélo existe depuis 1993 mais connaît depuis 5 ans un réel engouement. Le changement des mentalités, la crise Covid, ou le coût de l'essence, ont fait prendre conscience que le vélo peut être une solution de déplacement rapide, économique et écologique ; l'aménagement de pistes cyclables ayant permis de faciliter ces déplacements.

### Recyclage et réemploi

Aujourd'hui, l'association compte environ 400 adhérents.

Toute l'année, elle propose l'achat de vélos d'occasion à un prix abordable : un bon moyen de contribuer à la réduction des déchets car 60 % des vélos récupérés grâce à des dons de particuliers, à la récupération en déchetteries ou via un partenariat conclu avec Décathlon, sont remis en circulation.

Les 40 % restants serviront à récupérer des pièces détachées pour réparer d'autres vélos. Toutes les pièces non réparables sont réemployées ou valorisées.

### Entretien, régler et réparer son vélo

Pour Alexis Bordas, bénévole en charge de l'animation et de l'ate-

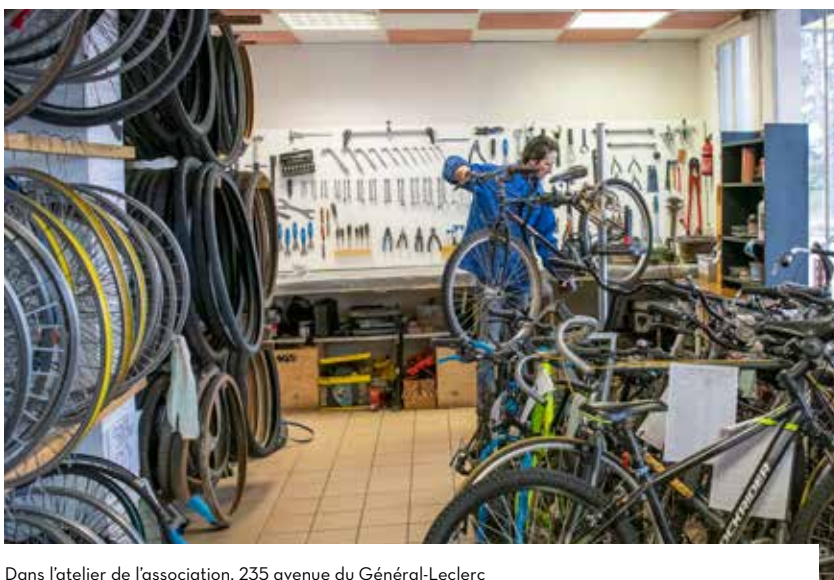

Dans l'atelier de l'association, 235 avenue du Général-Leclerc  
contact@velivelo-limoges.org

lier vélo, « l'important c'est aussi de conseiller les gens, de les aider à réparer et à entretenir leurs vélos afin qu'ils soient autonomes ».

C'est pour cela que des ateliers participatifs sont organisés tous les mercredis, jeudis et samedis après-midi de 15 h à 18 h. Pour aller encore plus à la rencontre des cyclistes, des ateliers itinérants s'installent régulièrement dans différents quartiers de la ville (Bellevue/Ste-Claire, Le Vigéna, Beaubreuil, Val de l'Aurence).

### Accessible

L'association met tout en œuvre pour rassurer les nouveaux cyclistes grâce aux séances d'apprentissage du vélo qui sont ouvertes aux adultes et aux enfants. Des balades familiales et sécurisées sont proposées dans Limoges et en dehors pour donner ou redonner confiance aux amateurs.

#### Informations sur :

<https://velivelo-limoges.org>  
et Facebook @ Association Véli-Vélo Limoges



Les guides de service Ville d'art et d'histoire - de gauche à droite sur la photo : Anne Schantz ; Éric Boutaud ; Aurélien Gendillou et les responsables du service : Raphaël Malégol et Luc Fattaz - Guide absente de la photo Anne-Claire Dubreuil.

## Limoges Ville d'art et d'histoire, le label renouvelé

Décerné en 2008 à la Ville par la Ministère de la Culture, le label Ville d'art et d'histoire est en cours de renouvellement pour la collectivité.

Symbole d'une offre de qualité pour faire découvrir la ville aux habitants, aux jeunes et aux touristes, cette distinction repose sur les épaules d'une équipe de passionnés.

Chaque année, ce sont en moyenne plus de 1 100 visites qui sont proposées par les 4 guides conférenciers aux scolaires (7 000 enfants), aux particuliers (8 500 visiteurs) et à des groupes (6 000 visiteurs). Comme le précise Raphaël Malégol, le responsable du service, « nous proposons 3 à 4 nouvelles visites chaque année, que nous créons en lien avec l'actualité et les événements qui animent Limoges. Cette année, nous avons travaillé sur Chigot, en lien avec l'exposition du musée des Beaux-Arts, mais la visite du souterrain de la Règle, en mode classique ou aux Chandelles reste un incontournable ».

**Toutes les visites proposées par le service Ville d'art et d'histoire sont consultable dans l'agenda culturel de la Ville : 2 mois à Limoges et dans l'agenda en ligne sur [limoges.fr](http://limoges.fr)**



La visite du souterrain de la Règle, en mode classique ou aux Chandelles reste un incontournable

### Littérature

#### Canne à sucre & sarcophage

par Thomas Duranteau

Thomas Duranteau, historien, auteur et illustrateur vient de sortir un nouveau livre autobiographique de la vie de Jean-André Périchon-Bey, un ingénieur passionné d'égyptologie. Il aura fallu 8 années de recherches méticuleuses pour réussir à percer la vie de cet homme.

Originaire de Bessines-sur-Gartempe, il a été directeur de très grandes sucreries en Égypte. Il a ainsi constitué une collection de plus de 4 000 objets, dont la moitié a été léguée à la Ville de Limoges, et se trouve aujourd'hui dans les collections du musée des Beaux-Arts.

### Un saut dans le passé

Au fil des 256 pages de sa publication, Thomas Duranteau mêle récit d'historien et photographies, invitant chaque lecteur dans « l'époque fascinante de la fin du XIX<sup>e</sup> siècle, au cours de laquelle le développement industriel du pays se conjugue avec un véritable âge d'or de l'égyptologie, où chaque coup de pioche dans les sables des nécropoles pouvait apporter des révélations scientifiques inattendues et extraordinaires ».

#### Préface de Luc Delvaux, égyptologue et conservateur de la collection

**Egypte dynastique et gréco-romaine aux Musées royaux d'Art et d'Histoire de Bruxelles. - Les Ardents Éditeurs**

**Reportage sur 7alimoges.tv**



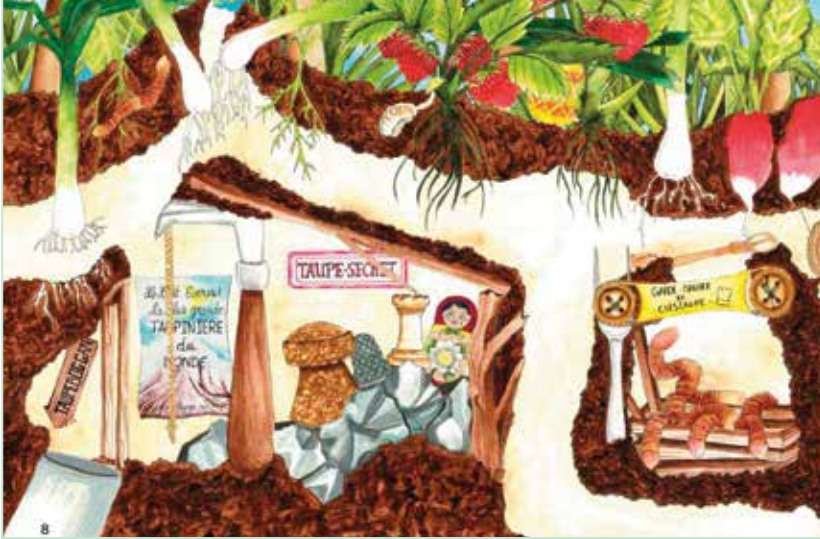

## Jeunesse

### C'est l'histoire d'une taupe...

Christelle Mettas, enseignante limougeaude, vient de publier son premier livre jeunesse *Timéo et Taupinette*.

Un ouvrage qui plonge, dès le premier dessin, les jeunes lecteurs dans un univers bucolique où il fait bon vivre.

Au fil des pages, une rencontre qui va devenir une jolie histoire d'amitié, peu conventionnelle, entre un petit garçon et une taupe.

Le vocabulaire y est riche afin de stimuler les enfants mais Christelle l'a également pensé pour être facile à lire notamment pour ceux qui sont dyslexiques.

Grâce à un QR code, des versions audios sont accessibles permettant ainsi aux enfants d'entendre l'histoire racontée dans d'autres langues que le français : anglais, espagnol, arabe, russe et azerbaïdjanais.

**Auto-édition : Christelle Mettas - Illustrations Anaïs Verdier**  
**06 50 83 10 07**  
**timeotaupinette@gmail.com**

## Polar

### Sherlock Holmes enquête dans la cité porcelainière

Jean-Louis Boudrie signe un nouveau roman d'aventures : *Sherlock Holmes à Limoges sur porcelaine*.

Déjà auteur d'une première aventure du célèbre détective : *Sherlock Holmes en Limousin*, ce second récit fait voyager le lecteur dans un Limoges de la fin du 19<sup>e</sup> siècle, un choix historique qu'il estime totalement « compatible avec la biographie de Sherlock Holmes, et avant les dramatiques événements de Limoges 1905, au temps des prémices ».

Enquêteur britannique de renom, il va faire le voyage jusqu'à Limoges pour une histoire assez classique de tasse, en porcelaine de Limoges, of course, maladroitement cassée et devant être impérativement remplacée.

L'intrigue où se mêlent disparition d'objets d'art et de personnes, est le cocktail parfait pour inciter l'enquêteur à mener son enquête dans le monde de la porcelaine, des manufactures. L'auteur nous entraîne ainsi dans le quartier des ponts et même dans les bois de Chalus.

Ces romans, Jean-Louis Boudrie nous assure qu'ils ne sont pas « des thrillers à cauchemars mais une thérapie jubilatoire avec une occasion de sourire à chaque page (ou presque) et si l'on s'y entretue, c'est toujours avec le sourire ».

**Geste éditions - Collection cercle Sherlock Holmes**

## Intrigue

### Recherches en Limousin

Bruno Limousin, dirigeant d'une entreprise locale de service à la personne, signe son second livre : *Le Couret* ; un roman policier qui se passe dans les années 30 en pleine campagne limousine près de La Jonchère-Saint-Maurice.

L'ambiance est inquiétante car deux enfants disparaissent avant la pièce de théâtre qui devait être jouée pour fêter les vacances le jour de la Saint-Jean. Peu de temps après, ce sont deux instituteurs qui sont retrouvés sans vie. La police de Limoges est en charge de l'enquête et une course contre la montre s'engage pour retrouver le tueur.

**Aux éditions Vérone**

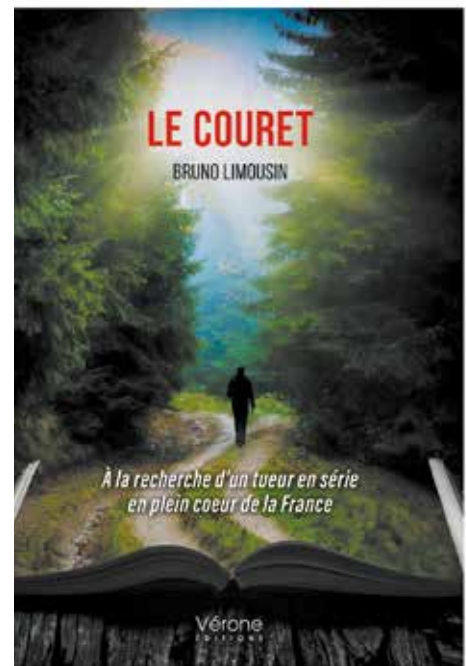



Assiette en porcelaine sans perturbateur endocrinien créée par la manufacture La Fabrique et utilisée dans les établissements municipaux accueillant de jeunes enfants

### L'assiette en porcelaine créée par la Ville pour les enfants fait son entrée au musée national Adrien-Dubouché

L'assiette en porcelaine conçue par la Ville et utilisée dans les établissements accueillant de jeunes enfants dans l'optique de lutter contre les perturbateurs endocriniens, fait désormais partie des collections du Musée national Adrien-Dubouché.

En décembre, l'assiette était conservée au Service des Musées de France. Une démarche des plus classique puisque les acquisitions réalisées par les musées nationaux sont présentées *sur pièce*.

Au moment du bouclage du magazine, la date du retour à Limoges des acquisitions récentes n'était pas encore établie, mais l'assiette sera bien présentée en 2023 au fil des collections permanentes du musée national Adrien-Dubouché.

[www.musee-adriendubouche.fr](http://www.musee-adriendubouche.fr)

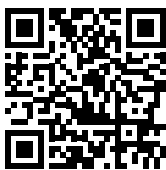

Surtout en cours de fabrication - Atelier des pièces Ch. Couty et E.P. Darolles © Esprit Porcelaine



Surtout Design Exquis, Esprit Porcelaine, © Musée national Adrien Dubouché

## Exposition

# Design exquis au Musée Adrien-Dubouché

Jusqu'au 4 avril, le Musée national Adrien Dubouché présente le surtout Design Exquis, imaginé par l'association Esprit Porcelaine.

Design Exquis est une œuvre originale créée par l'association pour fêter les 250 ans de la porcelaine de Limoges. L'installation rend hommage à l'un des chefs d'œuvre du musée, le surtout Grain de riz, créé par Albert Dammouse, Alexandre Schoenwerck et la manufacture Pouyat pour l'Exposition universelle de Paris en 1878 - à voir au musée.

### Tel un cadavre exquis

Douze artistes\* ont mis leur talent à contribution pour créer chacun une partie du nouveau surtout. Assemblées pour composer l'œuvre finale, à la manière d'une partie de cadavres exquis, les pièces se révèlent dans cet enjeu créatif porté par Esprit Porcelaine.

Comment les artistes ont-ils pu s'approprier collectivement une pièce monumentale ? Comment les contrastes s'assortissent et révèlent un aperçu de la diversité des langages artistiques explorés par les membres de l'association.

**Exposition à voir au Musée national Adrien-Dubouché au fil du parcours permanent du musée, tous les jours, sauf le mardi, de 10 h à 12 h 30 et de 14 h à 17 h 45.**

Le musée est gratuit pour tous les visiteurs chaque premier dimanche du mois. Collections permanentes : 7 € (tarif réduit et groupes : 5 €) - Gratuit : pour les moins de 26 ans, les enseignants en activité, les accompagnateurs de groupes, les demandeurs d'emploi et les bénéficiaires des minimas sociaux.

\* Laurent Sébès, Joao Alcatrao, Cécile Gautier, Serena Ilari, Mette Galatius, Laurence Lavollée, Laurianne Montely, Christian Couty, Serge Nicole, Gilles Méraud, Carole Deschamps, Emmanuelle-Paule Darolles

**Esprit Porcelaine** est une association fondée en 1984 par des artistes formés à l'École nationale d'art décoratif (ENAD) de Limoges et désireux de promouvoir la création contemporaine en porcelaine de Limoges.

Elle regroupe une vingtaine d'artistes, artisans d'art et designers, tous soucieux de créer des objets utilitaires et artistiques originaux en s'appuyant sur le savoir-faire local.

# La Bfm, pas que des livres

Établissements culturels emblématiques, les Bfm de la Ville ne cessent de réinventer leur offre vis-à-vis du public pour répondre à ses attentes.

Littérature, patrimoine, livres pratiques, en langue étrangère, ouvrages jeunesse, cd, dvd, salle et ateliers multimédias, expositions, visites guidées, la richesse de ces lieux ne fait aucun doute.

## Tout un programme

Exposition symbole de savoir-faire, la bfm centre-ville présente une exposition intitulée *Livres d'artistes*.

Les bébés lecteurs sont attendus au Vigenal le 21 janvier et une exposition de témoignages des habitants du Val de l'Aurence est proposée à compter du 10 janvier à la Bfm du quartier. Intitulée **D'ailleurs je suis d'ici**, elle a été réalisée en partenariat avec le collectif *Les singuliers associés*.



**Pour connaître toute la programmation du réseau Bfm, consultez l'agenda en ligne sur [limoges.fr](http://limoges.fr) ou référez-vous à la programmation de l'Agenda culturel de la ville, qui est joint au magazine municipal tous les deux mois.**

## Les horaires

Les bibliothèques du réseau Bfm de la Ville sont ouvertes pour accueillir les visiteurs selon les périodes de fréquentation.

Au premier semestre 2023, les 6 établissements qui proposent une offre de proximité sont donc ouverts :

> Du mardi au samedi de 10 h à 18 heures en continu pour la Bfm centre-ville

> Le mardi, jeudi, vendredi et samedi de 13 h à 18 heures et le mercredi de 10 h à 18h aux Bfm Aurence et Beaubreuil

> Du mardi au vendredi de 14 h à 18 h et le samedi de 10 h à 13 heures aux Bfm de La Bastide, du Vigenal et de Landouge

## Hommage aux donateurs

Les dons participent à l'enrichissement des collections des Bfm et font perdurer l'esprit de ceux qui ont choisi de faire de tels présents. C'est ainsi que la Bfm a reçu il y a quelques mois deux dons exceptionnels.



© Ledoux

> Celui de **Jean-Pierre Ledoux**, décédé en 2021. Ses deux fils ont fait don à la Ville de Limoges de l'ensemble de sa bibliothèque. Elle occupait toute la maison, tous les étages et recoins, les ouvrages soigneusement classés, par thématiques, artistes ou courant artistique.

> **Jean-Pierre Thuillas** est lui aussi décédé en 2021.

Ses fils et sa veuve ont souhaité faire don de sa bibliothèque professionnelle constituée de revues, ouvrages et archives : des revues de poésie et de recueils de poèmes parus entre 1984 et 2020. L'ensemble représente environ 43 mètres linéaires et 6 000 volumes. Au fonds de revues s'ajoute un fonds d'archives de la revue **Friches, cahiers de poésie verte\***



© Olivier Thuillas

Les bibliothécaires se chargent désormais de trier ces ouvrages, de les ajouter aux collections, de les cataloguer et de réaliser les notices relatives à la provenance du don.

**Pour leur rendre hommage, une rétrospective littéraire de la collection de JP Thuillas sera célébrée, le 6 janvier à 18 h dans l'auditorium Clancier.**

**La cérémonie en l'honneur de JP Ledoux est prévue le 11 février, à 16h00, toujours dans l'auditorium Clancier.**

\* La Bfm possède l'intégralité de cette revue, dont elle a acquis les numéros au fil des ans, tout comme ses ouvrages personnels.

À gauche, la collection de Jean-Pierre Ledoux et à droite, les ouvrages donnés à la Ville par Jean-Pierre Thuillas. Ils viennent de rejoindre les collections de la Bfm. Leur traitement qui demandera plusieurs mois est en cours



# Michaël Grégorio

## *nous laisse sans voix*

Un one man show à plusieurs voix, c'est l'odyssée que propose Michaël Grégorio dans son nouveau spectacle qui sera joué au Zénith, le 21 janvier.

Avec son Odyssée de la voix, Michaël Grégorio et son équipe rivalise de créativité pour nous conduire dans bien des univers. Fermez les yeux - pas longtemps parce que le show en met plein la vue - et écoutez toutes ces stars qui prennent vie au son de sa voix.

Créé à l'image d'un voyage expérimental, inspiré par le film de Stanley Kubrick, Michaël Grégorio se joue de clichés et explore bien des tessitures.

« Il y a plein de choses à voir et écouter en filigrane, précise-t-il. La voix est une porte d'entrée pour aller à la rencontre des gens. Avec un clin d'œil à Chaplin et au cinéma muet, le spectacle rappelle justement le rôle de la voix ». Proche de ses musiciens, l'artiste reconnaît avoir créé une réelle complicité avec les plus anciens, même s'il apprécie aussi la fraîcheur des nouveaux.

C'est d'ailleurs parce que son spectacle est aussi le succès d'une équipe qu'il a tenu à inscrire tous les noms des participants au générique de fin.

### Un questionnaire

Mais après avoir trop tiré sur les cordes, la voix parfois se brise. En découle alors un questionnaire... salvateur peut-être, mais en tout cas nécessairement créatif.



©PierreetFlorent

## MICHAËL GREGORIO



### L' ODYSSEE DE LA VOIX

21 JANVIER 2023

ZÉNITH - LIMOGES

Réservations : [www.michaelgregorio.fr](http://www.michaelgregorio.fr)

Sur la scène, des prémices du 7<sup>e</sup> art, aux nuances du son qui se révèle, le spectacle livre un univers de chansons et de voix devenues cultes. C'est l'histoire que raconte Michaël Grégorio à son public.

**Zénith - samedi 21 janvier - 20h00**

**Billetterie sur [michaelgregorio.fr](http://michaelgregorio.fr)**

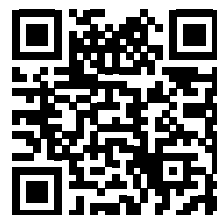





## Pour faire du sport, il suffit parfois d'essayer

Organisés par la Ville, les Printemps sportifs et l'opération Sportez-vous bien hiver sont destinés aux jeunes et aux plus de 50 ans qui souhaitent découvrir une pratique sportive. **Dépliants d'information et inscriptions en ligne sur limoges.fr**

> *Printemps sportifs* : Dynamique > Animations et activités à l'année > Seniors : printemps sportifs

> *Sportez-vous bien* : Dynamique > Animations et activités à l'année > Jeunes : sportez-vous bien



Tarifs et renseignements  
Direction des sports  
services des activités physiques et sportives : 05 55 45 65 50



Cyril Jonard égale Teddy Riner : une performance réalisée lors des derniers championnats du monde de para judo, avec un dixième titre de champion du Monde à 46 ans. Une reconnaissance pour son club : l'Alliance Judo Limoges et une fierté pour la ville, ses proches et sa famille.

## La patinoire vous accueille en janvier, tout un programme

La patinoire de Limoges propose tous les mois sont lot d'animations pour séduire les jeunes. En décembre, le record d'affluence sur deux jours a été atteint avec une soirée étudiante à laquelle près de 600 jeunes ont participé. Quelques jours plus tard, le spectacle de Noël a attiré un millier de spectateurs.

Le mois de janvier s'annonce aussi très intense avec notamment le tournoi inter-générationnel de danse sur glace le week-end du 15, la soirée électro fluo du 20. C'est un vendredi soir : tenue flashy plus que conseillée pour investir la piste de glace et profiter de l'ambiance. Ce jour-là d'ailleurs un job dating est en cours d'organisation en préambule de la soirée. L'objectif : mettre en relation ceux qui cherchent des étudiants pour des petits boulots - à suivre sur la page Facebook de la patinoire et sur patinoire.limoges.fr

Le 21, place au hockey avec les Taureaux de feu et une soirée organisée par l'ASPTT.

## Badminton à Landouge

La section badminton de la Saint-Louis de Gonzague organise son 7<sup>e</sup> tournoi de doubles en équipes les 4 et 5 février au gymnase de Landouge. Près de 200 participants sont attendus pour rivaliser sur les 9 terrains ouverts à la compétition.

Le tournoi est ouvert aux licencié(e)s de R4 à NC, venant pour la plupart de la région Nouvelle Aquitaine et les équipes sont composées de 4 à 6 joueurs/joueuses.

**LA GONZAGOISE**  
Tournoi de doubles en équipes



4 et 5  
Février  
**2023**

2 jours de  
tournoi  
mais chaque équipe ne  
joue que sur un seul jour

**Gymnase de LANDOUGE**  
à côté de LIMOGES

- 1 Double Homme,
- 1 Double Dame
- 2 Doubles Mixtes

40 Equipes

# Moto handisport : Anthony Deslias enchaîne les victoires

Fauché par une voiture le 4 juin 2017 alors qu'il roulait en moto, Anthony Deslias double amputé du bras et de la jambe gauche, aligne les podiums en handisport.

Après son accident, Anthony Deslias voulait enfourcher à nouveau une moto. En mars 2019, il a créé l'association Rouler pour vivre.

« Le but est de financer ma participation au Championnat d'Europe handisport raconte-t-il, j'avais envie de continuer à vivre ma passion. Aujourd'hui, vingt-sept sponsors me suivent ».

## Des équipements adaptés

Anthony a fait adapter une moto à son handicap. « Toutes les commandes sont transférées à droite précise-t-il, je passe les vitesses au pied comme les autres mais j'ai tout le reste à la main, accélérateur, freins avant et arrière et l'embrayage. Il m'a fallu du temps pour trouver les bonnes adaptations ».

Sa Yamaha 600 cm<sup>3</sup> a été préparée par Franck Nourry « un dieu de la mécanique ».

Bien qu'il n'ait jamais couru en compétition, il a terminé 3<sup>e</sup> dès sa première course en 2019. La saison suivante, il a fini 3<sup>e</sup> du Championnat de France. « Il faut valider une saison complète pour participer au Championnat d'Europe que j'ai couru en 2021 en me classant 5<sup>e</sup> et 3<sup>e</sup> au France sur une 1 000 cm<sup>3</sup>.

Je suis reconnu comme le pilote le plus handicapé en France et en Europe ».

## Une opération et 2 podiums

Cette saison, il n'a participé qu'aux deux dernières manches suite à une opération, montant deux fois sur le podium. « Pour 2023, je vais me recentrer sur le Championnat de France 600 cm<sup>3</sup>. annonce-t-il, ça me convient mieux pour la mobilité, l'objectif est de finir 3<sup>e</sup> »

Et parce qu'il a aussi un message à délivrer, Anthony mène aussi des actions de prévention sur les dangers de la route dans des établissements scolaires.

Le point sur l'équipement du motard et conducteur de 2 roues avec la sécurité routière sur leur site Internet :



<https://www.securite-routiere.gouv.fr> ou en flashant ce code

## Les accessoires obligatoires en moto et scooter

- > Le port du casque est obligatoire pour le conducteur et son passager. Ne pas respecter cette obligation est puni par un retrait de 3 points du permis et une amende pouvant aller jusqu'à 750 €.
- > Pour conduire un 2 ou 3 roues à moteur ou un quadricycle à moteur non carrossé, avoir un gilet de haute visibilité sur vous ou dans un rangement de votre véhicule est obligatoire et doit être porté à la suite d'un arrêt d'urgence pour quitter le véhicule immobilisé sur la chaussée ou ses abords. Ne pas respecter cette obligation est puni par une amende pouvant aller jusqu'à 750 €.
- > Le port de gants est obligatoire pour le conducteur et son passager. Ne pas respecter cette obligation est puni par une amende pouvant aller jusqu'à 450 €. Le conducteur risque également le retrait d'un point sur son permis de conduire.
- > Tout 2 ou 3 roues motorisé ou quadricycle à moteur doit être équipé de feux en état de fonctionner durant la nuit ou lorsque la visibilité est insuffisante. Ne pas respecter cette obligation est puni par une amende pouvant aller jusqu'à 450 €.



# Daus nuveus felibres a Limòtges

Una nuvela annada e daus pitits nuveus venen de júnher lo Felibritge. Antan, en fin d'annada, lo Capolier e la Reina dau Felibritge vengueren a Limòtges, a la merariá, per recompensar dau brave monde que òbren per la lenga d'oc. Una ceremonia organizada per la mantenença felibrenca dau Lemosin.

Lo Felibritge es una institucion qu'a quitament 170 ans. Fuguet fondat en 1854 per lo poeta Frederic Mistrau. L'escriaire provençau reçauguet lo prèmi Nobel de literatura en 1904 per son òbra en occitan "Mirèio", fuguet nomat comandor de la Legion d'onor e subretot, fondet lo Felibritge emb sieis autres poetas provençaus : Josèp Romanilha, Teodòr Aubanèu, Jan Brunet, Paul Giéra, Anselme Mathieu e Anfos Tavan. Qu'es un movement per la sauvagarda e la promocion de la lenga d'oc qu'exista dins los 32 departaments occitans que son regropats dins sieis mantenenças. Una « mantenença », qu'es una branca locala dau Felibritge, si um pòt dire, totas son menadas per un « sindic », en Lemosin, qu'es Jan-Lop Deredempt : "Qu'es un bonur de comptar nòu nuveus membres dau Felibritge en Lemosin, de balhar doas cigalas d'argent de mestre d'òbra per lur engatjament e tres letras de felicitacion : a la merariá de Limòtges per l'article en occitan dins 'quela revuda, a l'escòla daus Pastoraus de la Valoina per lurs espectacles sus l'istòria locala e au jòne Loís per sa participacion a la redaccion d'un libre."

Lo mera de Limòtges e los autres reçaugueren lor recompensa de la man dau Capolier. Lo « Capolier », qu'es lo president de l'associacion "Felibritge". Sa principala fonccion es de coordinar lo trabalh que se fai dins las sieis mantenenças. "Ieu sei uros d'èsser a Limòtges, qu'es ma prumiera visita en tant que Capolier dins 'queu país que a totjorn balhat



La vila de Limòtges reçauguet una letra de felicitacion per sa volontat d'aver 'quela paja en occitan dins sa revuda.

## LA COPA (extrach)

Provençaus, vaicí la copa  
Que nos ven dei Catalans :  
A de rèng beguem en tropa  
Lo vin pur de nòstre plant !  
Copa santa,  
E versanta,  
Vueja a plen bòrd,  
Vueja abòrd  
Leis estrambòrds  
E l'enavans dei fòrts !  
D'un vièlh pòble fièr e libre  
Siam bessai la finicion ;  
E se tombran lei felibres,  
Tombarà nòstra nacion.

beucòp de felibres e de majoraus." A 31 ans, Paulin Reynard es lo pus jòune daus 15 Capoliers que succederen a Frederic Mistrau, lo poeta avia 24 ans quante creet 'queu movement emb sos amics, un movement que compta aura mai de 2000 membres. "Quò que me plai lo mai, qu'es de far coneitre l'istòria de 'quela lenga e de 'quela cultura e de quò que charrejará dins lo temps per las generacions que venen, "Lis aubre que van fons son li que monton aut" escrivia Frederic Mistrau". Capolier, qu'es 'na fonccion benevòla. Paulin trabalha per las "Chorégies d'Orange", mas

'quí maitot, lo Felibritge es pas luenh per 'mor que 'queu festenau de musica classica fuguet fondat per daus felibres e Frederic Mistrau era 'quí per la prumiera edicion, la chançon de "la Copa" li fuguet quitament chantada. 'Quela chançon, qu'es l'imne dau Felibritge.

## La Reina era 'quí

A l'origina, la « Reina » era la musa dau poeta. La Reina d'aura (2018-2025), Adelina Bascaules-Bedin, fai partida dau bureu, pren la paraula e representa lo Felibritge per defendre lo patrimòni e la cultura occitanas. "Parle la lenga dempuei tota pita, ma granda-mair, puei aura ma mair, s'ocupa de las Pastorelas de Campan (Pirenèus Nauts), e ieu n'en fai partida dempuei l'atge de 12 ans, per los costumes, la dança, la lenga e la cultura". La Reina e lo Capolier siran de retorn a Limòtges au mes de mai per l'eveniment "Lo Limosin acullis la Provença".

**Per far partida dau Felibritge, pas mestier de parlar occitan, qu'es pro qu'aiatz enveja de far quauqua ren per far valer las tradicions : mai d'informacions sus lo site internet : [www.felibrige.org](http://www.felibrige.org)**

# Limoges au cœur

## PACTE DE CONFIANCE OU PACTE DE DÉFIANCE ?

Depuis de nombreux mois, l'exécutif de notre pays gouverne sans cap ni perspective. Le Président de la République tente de maintenir le calendrier des réformes - ou à tout le moins des annonces de réformes - dans un monde extrêmement incertain. La guerre est de retour en Europe. Si nous ne sommes pas directement touchés en France par les combats, nous subissons de plein fouet l'instabilité d'un monde qui exclut la Russie comme fournisseur d'énergie. À la crise militaire se superpose donc la crise des prix de l'énergie, un niveau d'inflation inédit depuis plus de 40 ans et une crise politique qui couve sur le brasier d'une crise sociale à laquelle nous n'échapperons pas lorsque la ristourne sur les carburants prendra fin et que les premières factures de chauffage arriveront dans les foyers. Ces crises qui touchent fortement le budget des ménages français sont pour la première fois depuis des décennies palpables, visibles et tangibles : stations-services fermées et rayonnages vides dans nos supermarchés, demain coupures temporaires d'électricité. La France de 2022 a de quoi interpeler.

J'ajouterai à toutes ces crises la crise de confiance. Ne nous y trompons pas, si les carburants atteignent les niveaux de prix que l'on connaît, c'est parce que le gouvernement a choisi de ne pas renoncer aux rentrées fiscales qui y sont associées. Si nous sommes amenés à vivre des coupures généralisées d'électricité, c'est parce que le gouvernement et ceux qui l'ont précédé ont choisi de renoncer à entretenir et étendre le parc nucléaire

qui faisait la fierté de la France. Tous ces éléments conduisent petit à petit les Français à une rupture de confiance vis-à-vis de leurs dirigeants.

Jusqu'à présent relativement épargnés par cette tendance, les élus locaux que nous sommes sont désormais touchés par ce phénomène. Toutes nos collectivités sont confrontées à l'effet ciseau de l'inflation et de l'abandon de l'État. Ce dernier qui présente, rappelons-le, année après année des budgets en déficit de 3 % à 5 %, a mis en place des pactes de confiance qui succèdent aux contrats de Cahors. Ces pactes qui portent très mal leur nom se traduisent par un contrôle accru de l'État envers la gestion des collectivités locales qui, elles, ont depuis toujours l'obligation de présenter des budgets à l'équilibre. Précisons que le tout est adopté par le gouvernement sans débat de la représentation nationale par 493.

L'État impose aussi (enfin !) une hausse du point d'indice des fonctionnaires mais sans aucune compensation pour les collectivités. Pas non plus de bouclier tarifaire pour les dépenses d'énergie des communes qui voient, comme les ménages, les factures s'envoler. L'État nous annonce enfin une revalorisation des bases d'un niveau pour l'heure inconnu, ce qui place la Ville dans une situation inconfortable et d'incertitude sur le niveau des recettes liées à la fiscalité pour l'année à venir.

Dans ce climat plus que difficile, notre volonté d'investir demeure intacte. En 8 ans, nous avons investi 50 millions d'euros pour les écoles de Limoges que nous avons trouvé dans un état lamentable.

Cette double page du magazine est ouverte aux membres des groupes politiques qui peuvent s'y exprimer librement. Les textes sont respectés à la virgule près et chacun s'exprime sous sa seule responsabilité.

Ce sont encore 30 millions qui sont programmés pour les écoles de nos quartiers prioritaires. Pour les autres écoles, nous investirons 8 millions d'euros par an jusqu'en 2026, quand nos prédécesseurs y injectaient à peine 2 millions par an. 14 millions d'euros pour les bords de Vienne, 50 millions de plus pour le parc des sports de Beaublanc ou encore 15 millions pour les EHPAD municipaux. Nous faisons tout cela en maintenant, et c'est important de le dire, le niveau élevé du service public que connaissent les limougeaudois et dont nous pouvons collectivement être fiers. Nous envisageons de fixer les taux d'imposition pénalisant le moins possible nos concitoyens tout en rattrapant une partie de notre retard sur les communes de même strate. Les frais de fonctionnement explosent mais nous sommes déterminés à maintenir le niveau d'investissement comme prévu à hauteur de 36 millions d'euros par an car il est fondamental d'investir pour faire rayonner notre ville et notre métropole en France et dans le monde.

Ce volontarisme est affirmé et assumé mais il n'est pas question de rogner sur la culture, les écoles, le sport ou de tailler dans les effectifs municipaux qui font un travail formidable dans un contexte de plus en plus contraint. Ce n'est pas notre culture. Vous le savez et vous avez eu l'occasion de l'éprouver. Aujourd'hui comme hier nous n'avons qu'un cap : offrir aux limougeaudois une qualité de vie que beaucoup nous envient.

Très bonne année 2023 à tous !

Guillaume Guérin et les membres de la majorité municipale

# Gauche citoyenne, sociale et écologiste

## 2023 À LIMOGES, C'EST LA MÊME RITOURNELLE ET LE DISQUE EST RAYÉ...

En ce début d'année, le **groupe des élus de l'opposition municipale tient tout d'abord à présenter ses meilleurs vœux**. Dans le contexte toujours éprouvant de guerre en Ukraine, mais aussi avec une pandémie de Covid qui n'en finit pas, une inflation qui continue à progresser et pèse lourdement sur le pouvoir d'achat, nous avons une pensée toute particulière pour toutes celles et tous ceux qui sont dans la souffrance et ceux, pour qui la fin du mois, commence bien souvent le 10 !

Alors que les inégalités se creusent au détriment des classes moyennes et des catégories les plus modestes, alors que les mesures prises depuis le premier quinquennat de Macron, soutenu par le Maire de Limoges, ont fait baisser le niveau de vie des Français d'au moins 5%, sauf les plus riches qui ont vu leurs revenus au contraire progresser, **il est urgent de revenir à plus de justice sociale** par le rétablissement de l'ISF et l'instauration d'une taxe sur les superprofits de ceux qui sont les gagnants de la crise actuelle. C'est en tout cas plus urgent que de mettre en œuvre une réforme du chômage que beaucoup d'économistes jugent inefficace et punitive, ou une réforme des retraites qui, de même, apparaît injuste et non nécessaire. Au contraire, il serait bien plus urgent de renforcer les services publics, notamment dans le domaine de l'éducation, du travail social, de la justice ou des hôpitaux.

### À Limoges, on organise une nouvelle édition de la grande braderie des services publics !

Au niveau local, les services publics sont également malmenés. **La doctrine du « tout payant » de la municipalité de droite pénalise lourdement les Limougeaudois et le bilan de l'année écoulée en est le triste révélateur** : fin de la gratuité de « Sportez-vous bien », suppression des ateliers musique et langues des centres culturels municipaux, baisse constante du budget de la BFM, stationnement payant dans le quartier Carnot-Marceau et même dans le quartier prioritaire des Coutures,... auxquels s'ajoute la fermeture de 2 écoles. Et ce n'est pas fini ! **Pour ce début d'année, le festival des hausses et des fermetures continue** : les salles municipales deviennent payantes pour les associations ou voient leurs tarifs augmenter de plus de 20 %, la patinoire municipale fermera dès le mois d'avril laissant les clubs sportifs démunis, les musées municipaux seront désormais fermés 3 jours par semaine ! Curieuse façon de renforcer l'attractivité de notre ville. À ce rythme, **c'est bientôt Limoges que le Maire va fermer** ! On attend avec impatience, ou pas, la suite de ce mauvais film pour les mois à venir.

**C'est pas moi, c'est les autres...**

Mais ce n'est pas la faute du Maire ! C'est bien

évidemment celle de ses prédécesseurs. Et pourtant, dès 2018, le rapport financier de la Chambre régionale des comptes consultable sur le site Internet de la Ville dressait un bilan inquiétant de la **situation financière dégradée de Limoges**, alors que le précédent évoquait la « situation financière saine de la collectivité ». Le contexte budgétaire compliqué, pour l'ensemble des collectivités locales, ne fait que renforcer les difficultés financières de Limoges. Est-il nécessaire de rappeler que le Maire est responsable de son bilan depuis plus de 8 années ? Qu'il serait temps qu'il assume ses choix politiques qui favorisent les dépenses de communication et l'événementiel au détriment des services au public ?

Dans le contexte actuel, comment justifier les 400.000 euros dépensés pour l'organisation de « Toques et Porcelaine » dont le menu de gala coûte près de 150 euros à chaque participant ? Comment justifier l'obstination du Maire de Limoges à faire circuler une navette « gratuite » qui trop souvent circule à vide mais qui coûte près de 500.000 euros par an à la Métropole ? Comment justifier, enfin, la pertinence du projet pharaonique du palais des sports de Beaublanc estimé, ou plutôt sous-estimé, à 42 millions d'euros hors taxes ?

**Alors oui, nous le croyons, d'autres choix politiques sont possibles à Limoges. Vous pourrez compter sur nous.**

Thierry Miguel, Gulsen Yildirim, Gilbert Bernard, Olivier Ducourtieux,  
Nabila Anis, Thibault Bergeron, Christelle Merlier / [groupe.opposition@ville-limoges.fr](mailto:groupe.opposition@ville-limoges.fr) - 05 55 45 63 66



L'exposition Insolite met en images des situations inhabituelles ou surprenantes, spontanées ou mises en scène, saisies ou révélées par une photographie.

Au fil des clichés, le visiteur prend conscience de ce monde volontiers étrange, parfois absurde, qui nous entoure, pour peu qu'un œil photographique le décèle et le fixe sur papier.

Depuis une vingtaine d'années, l'association Les Glaneurs d'images regroupe un panel hétérogène de photographes : amateurs, débutants et confirmés qui se retrouvent pour partager leur plaisir de la photo et échanger leurs savoirs en la matière.

**Exposition à voir au Centre Jean-Gagnant jusqu'au 3 février** - Entrée libre [www.lesglaneursdimages.fr](http://www.lesglaneursdimages.fr)



### Le Polar s'écoute, se chante et se déguste...

Placé sous le signe d'Épicure et de la culture, retrouvez les auteurs Franck Linol et Joël Nivard autour de leurs héros favoris : les commissaires Dumontel et Varlaud.

Accompagnés de musiciens, lors d'un spectacle littéraire et musical d'une conception inédite, les auteurs lisent des extraits de leurs romans policiers. Ces lectures sont entrecoupées de chansons tirées d'un répertoire où l'alcool et les endroits un peu louches font bon ménage (Dimey, Ferré, Vian, Lafaille, Eddy Mitchell, ...) et ponctuées par des génériques de séries ou des musiques de films policiers.

**Les musiciens :** René Portella, chant / Alain Roblés, accordéon / Stéphane Rocher, piano / Yves Dupont, guitare - Réalisation artistique Patrick Granger

**Samedi 7 Janvier / 20h - Théâtre de la Passerelle à Limoges avec le Buena Vista Polar Club - Tarifs : 10 € à 17 € - Réservations : Théâtre de la Passerelle - 05 55 79 26 49 - 5, rue du Général du Bessol. À suivre sur Facebook : Buena Vista Polar Club**

Le Centre communal d'action sociale organise une **conférence rencontre pour échanger sur la fin de vie**. Proposée en partenariat avec ERENA jeudi 19 janvier à 18 h 30 à l'espace Simone Veil, elle est ouverte à tous. **Infos sur <https://limoges.espace-ethique-na.fr>**



**Concert donné par l'ensemble vocal Arpeggio le 2 février 2023 à l'église du Sacré cœur de Limoges** <https://www.arpeggio-limoges.fr>



**Les Harlem globetrotters** et leur célèbre numéro de voltige, investiront la palais des sports en avril prochain. Les réservations sont d'ores et déjà ouvertes sur : <https://www.gdp.fr> ou en flashant ce code







6



7

**Légendes :**

**1 :** signature en novembre du schéma local contre les violences intra-familiales, sexistes et sexuelles en présence de la plupart des acteurs réunis à l'hôtel de ville à cette occasion. **Consultez aussi la page relative à ces violences et aux solutions qui existent pour être aidés sur [limoges.fr](http://limoges.fr) rubriques Pratique > Solidarité**



**2 :** à l'occasion du traditionnel petit déjeuner du Limoges business club organisé à l'hôtel de ville, Philippe Dessertine, économiste s'est exprimé face aux entrepreneurs qui avaient fait le déplacement. Philippe Dessertine enseigne à l'IAE de Paris ainsi qu'à l'Université Paris I Panthéon Sorbonne. Il est directeur de l'Institut de haute finance à Paris et également président de l'association « Comité 21 », le plus grand réseau français des acteurs du développement durable, en lien avec les accords de Paris.

**3 :** la 12<sup>e</sup> édition du Forum post bac était organisée à Limoges par le Magazine L'Étudiant, vendredi 18 et samedi 19 novembre. Un temps d'échanges et de rencontres pour accompagner les jeunes en recherche d'informations dans la poursuite de leurs études.

**4 :** après avoir fait swinguer tout Limoges en novembre, le festival Éclat d'émail Jazz édition s'est achevé à l'Opéra avec un concert de clôture très apprécié, pas une seule place au balcon...  
« La meilleure fréquentation depuis la création du Festival en 2006, et surtout des concerts extraordinaires », dit la page Facebook **@ Festival Eclats d'Email Jazz**

**5 :** vendredi 16 décembre au salon bleu, la Ville et la Caisse d'allocations familiales ont signé une convention territoriale globale qui va permettre le financement par la CAF des actions portées par la municipalité ou par le secteur associatif sur le territoire de la commune principalement dans le domaine social au sens large. De nouvelles perspectives en devenir.

**6 :** plus durables, les nouvelles tenues professionnelles ont été remises aux premiers agents de la Ville en décembre. Fini le gaspillage avec des habits qui étaient donnés, non récupérés et rachetés sans cesse. Désormais, un vestiaire permettra de procéder à leur remplacement. Les habits usés seront recyclés.

**7 :** samedi 17 décembre, un chéquier culture d'une valeur de 200 euros a été remis aux bacheliers qui ont obtenu leur bac à Limoges avec mention Très bien en 2022.

**CRÉDITS**

**Directeur de la publication** Émile Roger Lombertie

**Comité de rédaction** Sandrine Javelaud, Anne-Laure Marlias, Antoine Meyer

**Infographies** Laurence Demars,

**Rédaction** Antoine Meyer, Corinne Méricault, Alain Londeix  
05 55 45 62 92 - 05 55 45 60 44

**Page occitan** Le père Léonard

**Photographies** Laurent Lagarde, Thierry Laporte, Guillaume Viellerobe

**Distribution** 05 55 45 64 43

**Publicité** 05 55 45 63 04 - 05 55 45 64 43  
[communication.publiciteval@limoges.fr](mailto:communication.publiciteval@limoges.fr)

**Tirage** 90 000 exemplaires

**Distribution** La Poste

**Dépôt légal** 1<sup>er</sup> trimestre 2023.

**ISSN** 2780-1829

**COORDONNÉES**

**Hôtel de Ville**, 1 square Jacques-Chirac - BP 3120  
87031 Limoges - 05 55 45 60 00 - [limoges.fr](http://limoges.fr).

Vivre à Limoges peut être consulté sur le site : [limoges.fr](http://limoges.fr).

Le magazine est enregistré par l'association des Donneurs de voix au profit des malvoyants <http://bs-limoges.fr>

**Pour le recevoir, contacter la Bibliothèque sonore de Limoges : 05 55 79 49 79**

**ou par mail : [bs.limoges@wanadoo.fr](mailto:bs.limoges@wanadoo.fr)**



**IMPRESSION**

Ce document participe à la protection de l'environnement.

Il est imprimé sur papier promouvant la gestion durable des forêts par Fabrègue Imprimeur, agréé Imprim'Vert.

**Toute l'actualité de la Ville sur les réseaux sociaux :**



/villedelimoges



ville-de-limoges



ville\_de\_limoges



villedelimoges



@VilleLimoges87

la WebTV :  7alimoges.tv

et l'application :  TellMyCity

20  
23

BONNE  
ANNÉE

Faisons de LIMOGES  
une ville nourricière  
& durable

limoges.fr



LIMOGES  
ARTS DU FEU  
ET INNOVATION